中央日報

登記證……一〇七八八號

社址南京新街口北　電報掛號一一三五

第二千七百二十九號　今日三大張　每份售洋三分五

…表大會宣言，繼續努力，以求貫徹！最近主張開國民會議，及廢除不平等條約，尤須於最短期間，促其實現！是所至囑！

定報價目 [illegible]

冬季火爐燒用

南京同盛源煤號獨家經理之中福礦河南白煤能使一室生春頓覺精神飽滿思想敏捷增進閣下之一切事宜故無論辦公或休息宴會時間誠不可一時或缺之良友

河南白煤之特點 熱力堅強耐久能掃滅嚴冬寒度煤渣稀少臭味不妨礙人生健康售價低廉不費巨數經濟敢說一句話

有百利無一弊 毋須時常出灰可減少室內齷齪且無煤氣

夠得上有白煤大王之資格

一二三號砟送到每噸廿一元　地址下關惠民橋北五十一號

鍋爐砟送到每噸廿元　電話四一〇三六

新疆駐京辦事處遷居

珠江路三十號

江陰旅京同鄉會徵求會員啟事

本會第三屆會員大會即將定期舉行凡我同鄉未入會者除就調查所及寄發入會表格外特登報徵求務祈踴躍參加表格函索即寄　會址石壩街

民國二十三年度陸軍大學校第一次高等司令部勤務演習記事

現已出版　全四大冊　定價七元　特價七折　寄費另加

凡前已預約者祈迅持定單來社取書

發行處　南京軍用圖書社　地址國府路　電話二二六二九

國華銀行儲蓄部

行而後知

獲效的儲戶每多起於嘗試　日久稱便且入寬裕之途　君必實行然後方知利益

各辦事處互代收付手續簡捷無奔走守候之煩

行址　白下路　鼓樓　大行宮　中華路

章程承索即寄

中孚銀行儲蓄部

諸君欲穩得壹萬元乎　請照下列辦法

一次存洋三千五百九十三元八角滿十年

按月存入銀元四十九元滿十年

按月存入銀元二十元滿十五年

可得壹萬元

地址中山東路鹽政牌樓　電話經理室二一七五二　營業室二二〇五七

徵求舊報

茲擬徵求十六年二月之中央日報全份如有割愛者願以價五元相酬　通訊處由中央日報社第一號信箱轉陶君

中華農諺

夏大山編著　每冊實價九角　外埠函購掛號郵一角三分

農諺初不過為平淡之言語，迨愈傳愈久，愈久愈確，而成為農事經驗之結晶，切合實際之法則，本此可以預測風雨晦明，氣候寒暑，旱澇豐歉，本書非特為學農者之臂助，并為復興農村之必要參考書。本報發行課代售

中國社會

第二卷第二期已出版

「中國社會」為研究社會問題之刊物，係由中國社會問題研究會主編，於現代各種社會問題均有精闢之探討，出版以來，風行全國，現已出至第二卷第二期，內容尤較前充實，每冊大洋一角五分，外埠郵費加一　本報發行課代售

中央時事週報

第四卷第四十六期已於十一月廿三日出版

這一週　今天的大會（滄波）菲律濱自治政府成立（炎）英國總選舉全部揭曉（炎）英外相賀爾之演說（炎）

經濟封鎖與意大利……首之

停止行使硬幣後應有之金融政策……劉口一

（補白）日耳曼人姓氏考略

巴龍，阿洛錫……沛人

日俄關係之檢討……芷衡

（補白）太湖劇園紀事五十韻

國社主義之理論及其實施……繼秋

五全大會紀事輯要（一）……德亮

一週間國內外之政治經濟……記者

時事日誌……記者

學瓠……中央圖書館 葉仲經

（一）論評——中國目錄分類學史論

（二）事載——國內外文化消息十數則

（三）書訊——最近出版圖書目錄數十種

花隨人聖盦摭憶……秋岳

商山叢影與庭聞錄　諦暉即孫旭　湖南維新與陳右銘　右銘曾一閒為天下倡之用意　歐陽中鵠朱昌琳之佐陳　曾文正爭江西釐金之激烈

贛省視察記（四）……劉慶科

妻與子（小說）……江奇萍

定價表　廿二年七月重訂

中央時事週報每星期六出版　訂報處南京中央日報社發行課

訂購辦法	冊數	國內及蒙新西藏（郵費在內）	日本古巴香港澳門	國外
零售	一冊	五分		
預定半年	二十五冊	一元二角	一元九角	二元二角
預定全年	五十冊	三元二角	三元八角	四元四角	七元

南京新街口中央日報社發行

五全大會重要貢獻　憲法草案釋義

憲法為五全大會討論要案之一，本書於草案起草經過及理由，比照各國憲法，逐條詮釋，極為詳實，全書六百頁，每部一元六角八折　本報發行課代售

國民政府建設委員會通告第二四五號

本會十九年電氣事業長期公債第十次抽籤及二十二年續發電氣事業公債第三次抽籤均定於本年十一月卅日上午十時在上海銀行公會舉行恐未週知特此通告

新疆緬羔皮甬到京

敝公司由新疆採購上好緬羔小毛皮甬由新綏汽車運來內地以供各界用現已運抵首都委託唯一國貨商店（南京國貨公司）代售貨物優美訂價低廉用做男女長袍西服大衣均極適宜特此敬告以免向隅　新疆博達商業公司謹啟　代售處南京國貨公司　地址南京建康路一八七號　電話二一二三九三

敬謝

此次童杭時濟時見仲彝親本校商請移贈助學所費各界親友惠賜賻金當經撥助本校收領具謝茲杭時濟時見仲除另自捐廉千元外復將所收賻儀折易現金撥助均經本校先後收到無垠銘感統此鳴謝恕不備箴

浙江嵊東養聖學校校長童錫禧率全體學生敬叩

管理中英庚款董事會徵求初中史地教科書通告　第一號

㊀本會為鼓勵編著初中史地教科書起見特設置下列獎金兩種　甲，歷史教科書獎金六千元　乙，初中地理教科書獎金六千元　㊁上述書之編製應適合於民國二十一年十一月教育部頒行之中學課程標準　㊂上述兩種獎金每種六千元係全部獎給各該教科書中選之作者（但如審查委員會認為有變更之必要時得酌量變更之）　㊃應徵人須注意下列各項　甲，應徵文稿須附詳細目錄　乙，應徵文稿用紙不拘式樣但須裝訂完好　丙，應徵文稿如係由團體介紹并應由該團體另具證明書　丁，應徵文稿須於國二十五年十二月三十一日以前同封寄交本會事務所（南京山西路七十八號）　㊄本會為審查應徵文稿起見得延聘專家組織審查委員會辦理之　㊅應徵人親自簽名蓋章并附具住址履歷單　㊆應徵文稿未選取者一律發還　㊇揭曉日期定為廿六年三月一日屆時登報公布之

中央陸軍軍官學校特別訓練班發給第一期畢業生登記證啟事

查本班第一期團幹第三大隊即第九，十，十一，十二，等四隊及政治第一，二兩隊學員曾在班履行登記手續其登記證業由中央各軍事學校畢業生調查處寄發外其餘各員以工作變動太大無從查發希迅即書具領條並附郵票一角將受訓時之隊別及現在通訊地址開明一併郵寄本班訓育組以便檢發此啟

南京中國國貨銀行收兌雜色銀料公告

本行呈奉財政部核准承辦華北及長江一帶收兌雜色銀料事宜凡持有雜色銀料（銀飾銀塊）或銀元須兌換國幣者請逕與本行接洽可也特此公告

仇繼恆告別

繼恆學業無成行能無似殘年向盡宜也無可自表亦無須自飾惟有相喻於無言而已已面囑兒孫自予就木之日起發報五日告別親知其他行述計告等一概不刻繼恆尚不欲以此等無聊煩冗之文字強聒乎人則諸君又何必以寶貴難得之文字施之於我已遺囑兒孫無論以一親一文一字一物見遺者均敬謹璧謝金銀更不敢收惟蠶念故人靈前一揖者則敬謹接受之家庭喪服依禮成立但亦不准輕事增華講究作七喪設奠一次人品賢愚久而始定目前譽望恐非確評蓋棺之後知或有一二素心人思不朽我於遺世獨立之後此則非予之所敢知亦非予之所敢望者矣

等事至出殯有期再令兒孫登報

報喪

先嚴祖考淶之府君痛於本月二十三日午時壽終正寢不孝城等親視含殮所有喪葬等項概遵遺命辦理茲擇於國曆十一月二十九日依禮成服除發引有期再行登報外謹此報聞

承重孫 城　孤子 仇預　期服孫 鎬 濟 元 同 部 遺 浦　曾孫 達 儀 肇 壽 曾 福 廿 霖　泣告

地方自治　第二期要目

地方自治與均權　梁寒操

訓政的真實基礎　王陸一

推進縣教育的研究　高踐四

地方自治與農村合作　王志莘

改進南京市自治的我見　徐朗秋

地方自治與人才訓練　龍雲

保甲與地方自治之關係　戴健標

改進中小學教科書編審制度芻議　易克嶷

中國地方自治沿革考　劉慶科

雲南省地方自治概觀　張得善

中國地方自治學會發行　南京正中書局總代售　各地書局均有發售　另售每冊三角　定閱每卷（四冊）一元

陸軍第三十六師司令部啟事

本師官佐證章因佩用已久恐有遺失致滋流弊現已遵照部頒式樣製發藍底白字民國廿五年用圓形證章並奉准提前使用茲規定於本日起換發佩帶所有以前上紅下藍白字證章一律作廢特此申明　廿四年十一月廿四

江蘇省政府廣播電台無線電技術人員訓練班招收新生廣告

一，定額　正取五十名，備取十五名。二，資格　凡具左列資格之一者得報名投考　甲，曾在立案之初級中學或初中以上學校畢業後復在無線電學校或訓練所畢業者　乙，曾在立案之高級中學電機科畢業者　丙，曾由本省各縣保送中央廣播電台收音員訓練班肄業畢業後未回本省服務之學員（其曾回省服務而因故免職者不准應考）三，性別　甲乙兩項資格限收男生（丙項資格不在此限）四，年齡　十八歲以上三十歲以下　五，報名日期　自即日起至考期前一日止　六，應繳物件　投考者應塡繳報名單一紙，報名費一元，以甲項資格投考者繳驗初中及無線電學校畢業證書，以乙項資格投考者繳驗高中畢業證書，以丙項資格投考者繳驗中央訓練班畢業證書，報名費錄取與否概不發還。七，報名及考試地點　鎮江：江蘇省政府廣播電台　八，考試日期　十一月二十九日至三十日　九，考試課目　甲黨義乙國文丙英文丁無線電學戊電報收發己口試庚體格檢驗　十，揭曉日期　十二月五日分函通知並登本報　十一，開學日期　十二月十六日　十二，繳費　考試錄取後於入學時一次繳納三個月膳費二十元書籍費九元制服費十元學費免收供給住宿　十三，訓練期間　三個月　十四，畢業後待遇　分發本省各縣充任無線電技術員月薪自三十元起　十五，附則　甲，報名單函索即寄　乙，通知錄取後應于開學前一日塡具保證書來臺報到繳費否則以備取遞補　十六，本校校址　鎮江太平橋

吳南愚美術雕刻展覽會

南愚先生海內藝術家也所刻象牙插屏表墜扇骨一方寸中能刻六千餘字地位極小刻山水人物精細如絲絕技天成所刻印章亦極古雅本月二十日起在南京新街口迤東儲記大樓二層展覽歡迎參觀如蒙定件交件迅速

中央昨在勵志社招待五全代表

到主席團秘書長及代表四百餘　鄒魯林雲陔稱道此次團結精神

第五次全國代表大會業於前(二十三)日閉幕、中央以全體代表由各地遠道來京、連日開會、至爲辛勞、特於昨(二十四)午十二時約集全體代表在勵志社聚餐、計到代表及委員共四百餘人、大會主席團全體及秘書長、均最先到場、至下午二時始散。

中委鄒魯昨(二十四)晨語記者、此次全會盛況、爲歷屆大會所未見、精誠團結、共赴國難之精神、於此充分表現、惟大會決議各案、有待於五屆執委會商訂實施辦法、林雲陔、黃旭初兩中委、因粵桂政務繁忙、或擬先余等南返、惟五屆一中全會若即日舉行、則俟開會後成行、林氏昨赴杭州、乘便一覽西湖名勝、即可返京云。

何鍵等決在京出席一中全會

▲中央社上海二十四日電　何鍵、唐有壬、褚民誼、林雲陔、劉紀文、王正廷、桂崇基、曾仲鳴、陳樹人、黃季陸、黃復生、二十四日晨抵滬、何褚唐等下車後、先後赴汪院長邸探視汪院長、林雲陔談、五全會印象極佳、各同志精誠團結之精神、尤足欣慰、在滬稍留即入京、出席一中全會、何鍵談、此來係訪晤友好、三數日內即入京、出席一中全會、然後返湘。

▲中央社上海二十四日電　滬糖業公會二十四日午開會歡迎林雲陔、計到劉紀文、馮銳、唐海安、及市商會代表鄭澤南等、鄭致歡迎詞。

五屆中委選舉　當選落選情形

第五屆中央執監委員及候補執監委員二百六十名、已於前(廿三)日全部選出、此次選舉係就候選人名單中圈選、候選人之產生、則爲(一)上屆中委、(二)担任主席團之代表、(三)主席團介紹、(四)中委及代表每五人介紹一人、共爲三百五十九名、玆將當選者及落選者情形統計如次。

當選情形　(一)本屆中央執委共一百二十人、其中原任四屆中央執委者五十四人、原任四屆監委者二人、原任四屆候補執委者十九人、原任四屆候補監委者二人、新選者四十三人、(二)本屆候補執委共六十人、其中原任四屆候補執委者二十人、原任四屆執委者九人、新選者三十一人、(三)本屆中央監委共計五十人、其中原任四屆中央監委者二十人、原任四屆執委者四人、原任四屆候補執委者二人、原任四屆候補監委者四人、新選者二十人、(四)本屆中央候補監委共計三十人、其中原任四屆候補監委者七人、原任四屆執委者一人、原任四屆監委者二人、原任四屆候補執委者三人、新選者十七人。

落選情形　(一)原任四屆中委落選者十四人、(二)主席團所介紹之八十人中、落選者三十三人、(三)代表及中委每五人所介紹之候選人落選者計四十七人、(四)已徵選而自動放棄者五人、共計九十九人。

各重鎭相繼克復

名山雅安間　邛崍名雅間交通已恢復

▲中央社成都二十四日電　軍息、我軍二十四日克復名山雅安間各重鎭、匪擾情投誠者甚衆、邛崍名雅間交通、已復常態、廿一軍唐部二十三日先佔領[illegible]、與山新店子、潘部同時於佔領蒙子岡鐵[illegible]後、繼續進攻、[illegible]中峯場[illegible]等全部克復、

劉湘懲獎勦匪將領

▲中央社成都二十四日電　劉湘二十三日頒布獎懲令、遞升有功將士、並將勦匪不力師旅長分別懲處。

▲中央社福州二十四日電　福鼎土匪經駐軍勦辦後、謝森一股流竄霞鼎邊區、飄忽無定、駐福鼎保安團第一團團長陳懷玉、日前親率兩連兵力圍勦吳洋山匪、該匪鬨風竄散、斃匪十餘人、旋聞有僞政委周求、僞獨立師第三縱隊長游萬廬股聚嘯福鼎巽城之東花眉嚴草盤一帶、亦經該團六中隊兜勦、匪死傷三十餘、竄入霞鼎邊界、福溪村一帶該團亦即派隊圍勦、是役斃匪五人、起出肉票劉雨洲等七人、均查明領釋。

駐華南各日領將在港集會

▲中央社福州廿四日電　駐華南各省日本領事、定下月初在香港集會、駐閩日領中村豐一、定日內乘輪前往參加。

紀佑穆抵滬　籌備舉行美展

▲中央社上海二十四日電　駐華比使紀佑穆二十四日晨由京抵滬、主持籌備在滬舉行美展事宜。

馬君武過鄭赴漢

▲中央社鄭州廿四日電　桂大校長馬君武廿四日由汴抵鄭轉漢、據談、河南大學因經費支拙、雖關發展、北平各大學較諸往昔雖有進步、然受政治影響、學生多不能安心攻讀、余在漢參觀武漢大學後、即赴滬返桂。

川省徵收官吏改由行營指揮

原有財政視察員改爲督徵員

▲中央社重慶二十四日電　行營財政監理處、以川省善後公債及金融庫劵等、均係稅款爲基金、稅收之暢旺、瀕係金融至鉅、近爲切實整理增加稅款收入計、特呈准行營、將川省所有徵收官吏、概由該處監督指揮、並就省府原委各區財政視察員、均由該處更委爲督徵員、對於督徵事務、並授各員以考核指揮該區縣長局長之權、一面遣派稽征員六人、巡行視查、以便事權統一、玆經行營核准、已分令川省府及各督征員遵照。

揚子江測量隊昨抵湖口

▲中央社南昌二十四日電　揚子江測量隊昨抵湖口、開始測勘贛江堤岸、技士鍾勤益晉省、請建設廳派員會勘。

愛斯德華等由杭返滬

▲中央社杭州二十四日電　法駐華遠東海軍總司令愛斯德華、總領事巴德斯、二十四日暢遊西湖名勝、晚六時乘車返滬。

汪院長贈中央醫院銀匾

汪院長前被暴徒狙擊受傷、入中央醫院醫治、經該院外科主任沈克非悉心診治、經過極爲良好、汪院長於二十日出院時、曾製六尺大銀匾一方、於昨(二十四)日送到該院、文曰「拯危起廢」、上款「沈克非大醫士雅鑒」、下款「汪兆銘敬贈」、以表謝意。

陳濟棠召各將領談話

各將領今明返防

▲中央社香港廿四日電　粵省訊、陳濟棠廿四日晨十時召返省將領到私邸談話、各區綏署決延至明年六月始改組。

▲中央社香港廿四日電　省訊、返省將領定廿五日、廿六日分別返防、余漢謀李揚敬過後始返防。

財部昨日公布運銀請領護照辦法

運送銀幣銀類由三行運輸

財政部昨(二十四)日制定運輸銀類請領護照及私運私帶處罰辦法、以部令公布、其原文如次、(第一條)凡運送銀幣銀類、應由中央中國交通三行運輸、前項規定各銀行運輸銀幣銀類、均應持有財政部准運護照、方得起運、沿途關卡或軍警憑驗部照放行、(第二條)在中央中國交通三銀行未設有分支行或代理處地方經委託各銀行(銀莊、典當、郵政、鐵路、輪船、電報各局、國地稅收機關、縣政府、及其他公共機關、或公共團體收換之銀幣銀類、應即送交距離最近之中央中國交通三銀行、或其代理行號、兌換法幣、在運送時、並應由各兌換機關備具證明書、開明銀幣或銀類數目、兌換法幣行名、以供沿途軍警查驗並一面通知距離最近之兌換法幣銀行、以資接洽、但通過海關關卡時、應憑財政部護照驗放、(第三條)凡依照銀製品用銀管理規則購買銀料者、其運送時、應由發售銀料之銀行、給予證明書、以供查驗、但通過海關關卡時、應憑財政部護照驗放、(第四條)凡未請領部照或幷未攜有兌換機關證明書、私行運輸銀幣銀類者、經軍政警機關或海關查獲即予沒收充公、前項緝獲之銀幣銀類、如查有故存隱匿、意圖偸漏出口者、幷應將人犯送由當地法院按照妨害國幣懲治暫行條例懲處、(第五條)各地人民在兌換法幣期限以內、得攜帶銀幣銀類、向距離最近兌換機關兌換法幣、(第六條)除第一、第二、第三、第五條各條所規定者外、凡出洋或往來國內之旅客及舟車員役等、概不准運輸或攜帶銀幣銀類、違者依第四條之規定、分別辦理。

平教界領袖宣言反對破壞統一陰謀

要求政府以全力維持國家完整　蔣夢麟胡適等十四人聯名發表

▲中央社北平二十四日電　北平市教育界領袖四十餘人、對華北時局聯名發表宣言、表示態度、原文錄後、因爲近來外間有僞造民意破壞國家統一的舉動、我們北平教育界同人、鄭重的宣言、我們堅決的反對一切脫離中央或組織特殊政治機構的陰謀及舉動、我們要求政府用全國的力量維持國家領土及行政的完整、蔣夢麟、傅斯年、徐誦明、胡適、梅貽琦、[illegible]、李蒸、顧毓琇、陸志韋、張熙若、任鴻雋、查良釗等。

▲中央社天津廿四日電　津市中等以上各院校當局頃集議、決定分別通告全體學生、一律照常上課、如無特殊事故、不得請假曠課。

▲中央社北平二十四日電　秦德純電津請宋哲元定晚車返平、宋氏在津料理私事、尚有數日勾留。

▲中央社青島廿四日電　日武官長崎帶隨員數人、廿四日乘軍用機飛津、晚六時由博山抵青、崔士傑及日領田尻等、到站歡迎、松井在青擬作數日之勾留即赴滬。

李濟深陳銘樞領照出洋

▲本報二十四日上海專電　李濟深、陳銘樞、向省府[illegible]

滇緬勘界委員梁宇皋等抵鎭康

滇邊各縣官民熱烈歡迎　月杪可至戶算開始會勘

▲中央社鎭康二十三日電　中英會勘滇緬南段界務委員、我方委員梁宇皋、尹明德、暨辦事處全體工作人員、十月三十日由昆明起程、十一月二十三日下午三時到達鎭康、沿邊各縣區長官民衆歡迎情形、頗熱烈、因對界務有切膚之痛、凡具愛國血忱、現定二十五日繼續前進、經孟定於本月杪可如期趕至戶算、與國聯中立委員長及英方委員會齊、開始會勘工作。

滬商請救濟實業　財部正統籌辦理

上海實業界領袖虞和德、榮宗敬、聶潞生、郭順等、分呈行政院實業部財政部、請求迅設特種銀行、或先由中央、中國、交通三行、立撥鉅款、救濟實業、俾得充分運用資本、並請中央銀行減低利率、設法收回高利債劵、以獎勵投資實業後、現悉該案業經行政院交由財實兩部會商具復、聞財部以對於救濟實業、活動資金等辦法、正於修正不動產抵押法令及中央信託局等統籌辦理中。

黑熱病流行蘇北

患者逾二十萬　並已侵入江南

▲中央社清江浦二十四日電　蘇北黑熱病流行甚劇、徐海淮揚一帶、患者已逾二十萬人、近鎭江一帶、亦有患者、毒燄已侵入江南、蘇財政廳現分令蘇北各縣廣爲募捐、俾集成有款、由省訂撲滅計劃、澈底消滅此巨患。

非法增加鹽稅　財部飭屬制止

財政部以鹽稅稅率、年來由部呈准改訂、漸趨均平、一面並將稅率過高之區、酌予減低、以期減輕人民負担、惟各省縣地方、間有因彌補歲計、以他種名義、另行徵收捐稅、以致鹽價提高、聞財政部以此種非法捐稅、妨礙國課民食、應即嚴予取締、現已飭屬查明設法制止。

各地油餅廠今日起復工

▲中央社上海二十四日電　粵社魏頌附加捐、各地油餅廠以油餅銷路阻滯、已於九月一日起停工、後送因向全會請願結[illegible]

請撤銷清理　自行清償復業

廣東銀行粵支行

▲中央社香港二十四日電　省訊、廣東銀行粵支行請撤銷清理、自行清償復業、法院二十三日布告、准予取銷。

平高考二試昨繼續舉行

辦事處長沈士遠等今日補行宣誓典禮

▲中央社北平二十四日電　高考第二試二十四日繼續舉行、平辦事處長沈士遠、監委楊任天、朱宗良等、定二十五日補行宣誓典禮、由北平大學校長徐誦明監誓。

湘各法團電經委會

▲中央社長沙二十四日電　湘省各法團電全國經濟委員會、請將長岳堤捐劃歸湘省徵收、以資撥注農田水利經費。

劉紀文電粵　下月初南返

▲中央社香港廿四日電　省訊、劉紀文電市府、留京參加五屆中委就職禮、及出席第一次全體會議、定十二月四日返粵。

王固磐準備移交

▲本報二十四日上海專電　廈電、廈市長王固磐辭職、王今飭屬準備移交、繼任者以余晉龢呼聲最高。

唐山啓新洋灰公司

解僱工人幷停窰五座

▲中央社天津廿三日電　唐山啓新洋灰公司近因銷路停滯、經董事部議定、前後停窰五座、灰磨三座、計解僱工人九百餘名、並各給予卅天預告期間之工資、據該廠負責人稱、現時廠內及外埠存貨、達百餘萬桶、致資金不易週轉、此次緊縮、實非得已。

華北經濟不能自成系統

羅斯在津對中外記者談話　對我國幣制改革認爲合理

▲中央社天津二十三日電　李滋羅斯二十三日下午六時在英領官邸接見中外記者二十餘人、據談、(一)渠定二十四日去平、勾留三五日返滬、得暇將來或赴華南一行、返國時仍擬過日本、(二)中國幣制改革乃一合理措施、與中國友善者皆應援助、蓋任何國其經濟上決不能單獨而立、(三)對近頃北方之紛擾、渠從經濟觀點上認爲不能脫離而自成系統、勉強爲之、恐無好處、最後日本記者詢以中英借款事、羅斯氏答曰、凡予中國經濟上之援助、不能限于任何國家、此非單獨中英問題、日記者復詢以對華北自治之意見、羅斯氏笑曰、渠未見自治代表、對此問題無從談及云。

羅斯昨晚已抵平

▲中央社北平二十四日電　李滋羅斯夫婦二十四日晚六時四十二分由津來平、程錫庚等到站歡迎、李下榻英大使館、在平留五日、訪晤經濟界各領袖後、即返滬、我方招待日程尚未擬妥、李定期接見新聞界發表談話。

羅斯訪程克

▲中央社天津廿四日電　李滋羅斯爵士廿四日下午四時由津搭車赴平、行前曾至程克官邸訪晤、對津市經濟現況、有所徵詢、午間並於英領館接見英僑及英商銀行界人士談話、據爵士在站表示、到平後擬留五六日、將關於經濟參考資料蒐集畢、即返滬、整理未竣工作、再定行程、並稱在津承各方盛意招待、殊爲感激。

▲中央社北平二十四日電　李滋羅斯二十四日晚可由津來平、此間已備妥北京飯店爲羅氏下榻之所、聞羅氏在平不擬久留、考察數日即行返滬、是否再度赴日本尚未定。

何廉等招待

▲中央社天津二十三日電　南開大學商學院經濟教授何廉等、於二十三日下午四時在該校舉行茶會、招待李滋羅斯爵士、席間羅斯爵士對於我國經濟情形有所探詢、[illegible]

沛城透水

城內居民漸陷澤國　搶護無效人心惶恐

▲中央社徐州二十四日電　沛縣電話、城西南兩角積澇、經洪水多日侵襲、城門透水甚急、彙之北城浸潰之水、渠壕漲滿、抽水機昨忽損毀、汽缸爆炸、幸未傷人、官民雖盡力搶護、均呈疲敝、城內居民漸居澤國、一旦土城不保、縣城頃刻陸沉、人心惶急萬狀、當局束手無策。

孔祥榕與韓復榘商定趕修江蘇壩挑水壩

派員收買稭料並徵集船隻

▲中央社濟南二十四日電　孔祥榕與韓復榘及建廳長張鴻烈、磋商決趕修江蘇壩挑水壩、使如期完成、俾增加挑溜歸河能力、又因稭料僅購到千餘垛、將派員赴上下游各縣收買、孔並電汴、徵集船隻、趕速輸運石木料、孔二三日內離濟。

陝鳳甘公路開始測量

▲中央社西安二十四日電　[illegible]二十三日省府令從速架設、又鳳縣至甘泉縣公路、已開始測量。

湘八屆會考

定明年一月間舉行

▲中央社長沙二十四日電　教廳呈部成立八屆會考會、定明年一月十一日起、分七區舉行。

滬市明日起建白傘蓋息災法會

▲中央社上海廿四日電　滬紳簡玉階王震黃慶瀾等、定廿六日起建白傘蓋息災法會三天、由班禪代表西藏榮增堪布登壇主法。

浙省訓練鄉鎭長

下月內可完竣

▲中央社杭州二十四日電　浙省訓練鄉鎭長、除壽昌臨安龍游三縣已訓練完畢外、餘定下月二十日前訓練完竣、至全省保甲長訓練、決於年內開始。

英皇家美術院長稱頌我國美術品

鄭天錫謂我美術成于仁愛

▲中央社倫敦廿三日路透電　國際中國美術品展覽會特於星期四開幕、昨晚英皇家美術院院長對於中國美術品展覽會執委會合作、稱頌備至、繼述及展覽會之範圍與性質、謂今人大都以爲中國美術品者、即明磁耳、但此次展覽會昭示彼等、尙有其他時代之種種美術品、而使中國達於完美之巔云、中政府專員鄭天錫博士總起致詞、謂展覽會中各物之運抵英倫、皆出於中國贊助該會之好意、中國爲四千年之古國、其人民爲至仁愛之民族、渠所願剴切陳述於諸君前者、即中國美術品之仁愛性是也、鄭君繼述中國美術品所賴以造成之精神、謂此非成於刀劍、而實以和平德性愛情爲基本云。

財部咨各省市嚴禁收索舊印稅

自新印花稅法頒布實施後、全國各地均已遵照貼用、故印花稅收、近數月來已逐見增加、但財部近來[illegible]發票已用印花、顯係別有作用、足以妨礙印花稅收、該部特於日前分別咨請各省市政府、並令所屬印花稅收機關、注意該項同樣事件之發生、並予嚴緝查辦。

外人在華礦業投資

日人所佔勢力最爲雄厚　實業部統計處發表

實業部統計處發表各國在華礦業投資總額、據雷穆教授估計、一九一四年爲五九、一兆美元、一九三一年增至一二八、九兆美元、所以英、日、俄、美(歐戰以前德國亦頗重要)四國爲主、綜合四國在一九三一年之投資、爲一〇九兆美元、其分配狀況如下、各國礦業投資數額(兆美元爲單位)英一九、三、日八七、五、俄二、一、美〇、四、總數爲一二八、九兆美元、對外人礦業投資總額之百分比、英一四、九七、日六七、八八、俄一、六三、美〇、七七、總數爲一〇〇、外人在華礦業投資、日人所佔勢力最爲雄厚、就煤礦而言、僅撫順煤礦、在近幾年來已佔全國煤產四分之一左右、據翁文灝氏發表之一九二八年全國煤產數字、外資煤礦約佔百分之四十、其分配狀況如下、

產業資本國別	產量(兆噸)	對全國產量之百分比
日資煤礦	七・六	三〇・五
英資煤礦	二・五	九・八
俄資煤礦	四	一・六
德資煤礦	〇七	〇・二

吾人讀此百分比率、可知新式礦業幾大部分操於外國公司手中、滿洲煤礦在滿變未起以前、早爲日人所有、長江流域所有大礦、皆與漢冶萍公司、該公司以借日資關係、亦爲日人操縱、外人對于我國金屬礦業、亦有相當關係、惟鎢礦則尚留完璧、然爲人覬覦、開灤礦務公司、爲中英合資企業、其經營礦業中之巨擘、產品以煤爲主、經營簡捷、惟英資較華資爲大、亦外資礦業也。

豫二屆普考及格人員

被委用者已逾半數

▲中央社開封廿四日電　豫二屆普考及格人員、當局委用者已逾半數、其餘最近亦將分發。

西安裝設共電式電話

年底可通話

▲中央社西安廿四日電　西安市共電式電話已裝設電機、年底可通話。

包悅卿抵平談話

蒙會經費待一中全會決定　各委辭職經孔代院長慰留

▲中央社北平廿四日電　包悅卿赴京出席五全大會後、二十四日晨返平、據談、尼冠洲、伊德欽暫時留京、會同吳鶴齡與中央商洽蒙政會經費及保安各問題、[illegible]

黎故總統靈櫬
昨在武昌舉行國葬
由國府代表李書城主祭
全國各地均下半旗誌哀

▲中央社漢口二十四日電　黎元洪國葬典禮二十四日在武昌卓刀泉南土宮山舉行、參加典禮者計國府代表李書城、及各院部會各團體代表、軍警護衛、與觀禮者、合計達五萬人、外賓計到英美日等十二國領事、由外交專員葡恩承任招待、上午十一時啓靈、離寶通寺、由李書城主祭、送殯儀仗分八行、黨國旗前導、家屬隨靈步行、銘旌爲李根源所書、行列達三里許、下午三時靈櫬達墓地、經禮堂入墓、禮堂上懸林主席所書「民國元勳」匾額一方、三時正鳴禮砲百零一響、仍由李主祭、即遺櫬入壙、復行最敬禮而退、旋各公私團體致祭、計參加祭禮者有孫武、李根源、彭允彝等、黎子紹基、紹業、女紹芳、紹芬、俟葬事畢即返津。

黎故總統遺像

（京訊）昨日爲前大總統黎元洪國葬之期、葬典在武昌舉行、京市府遵國府命令、通飭各娛樂場所停止娛樂一日、並由警廳通飭各機關商店居宅懸半旗誌哀。

▲中央社北平廿四日電　二十四日爲黎前大總統舉行國葬之期、平市下半旗誌哀。

▲中央社成都二十四日電　成都二十四日停止娛樂一天、公務員學校員生均纏黑紗、全市下半旗、爲黎故總統誌哀。

▲中央社南昌二十四日電　今日黎大總統國葬、全省各機關下半旗、公務員纏黑紗、娛樂場所停止營業。

▲中央社濟南二十四日電　二十四日黎前總統國葬、各機關下半旗、全市停止娛樂一日。

▲中央社太原廿四日電　黎前總統廿四日國葬典禮、幷市商民懸半旗誌哀。

護送班禪回藏專使
一部份隨員北上
誠允下月中旬啓程赴青

護送班禪回藏專使誠允、前以待領經費、延未啓程、玆悉財部對於班禪回藏旅費、及隨送專員公署經費、業已分別撥付一部、故誠允決定於本月底啓程赴青、誠氏昨並令一部份護送隨員、於今（廿五）日先行北上、轉赴青海、會晤班禪大師、誠氏本人約下月中旬亦可到達青海、與班禪及西藏歡迎代表同行入藏。

▲　▲　▲

財部爲整頓稅收
計劃保障稅務人員
屏絕倖進並勵廉潔

財政部以關務人員之訓練與任用、規定甚嚴、蚤絕倖進之風、素所屏絕、保障之法、亦同時施行、關員之升遷晉級、均有一定準則、不得徇私濫進、故關員皆能勤於職務、養成廉潔習慣、關稅收入、類以穩固、鹽務稽核機關、亦已推行此制、現正擬再推及其他、如統稅菸酒等各稅務機關、藉裕稅收、而勵廉潔。

★　★　★

廣州區
高考舉行第二試
參加者共二十三人

（廣州快訊）廣州區高等考試第二試應考人試卷業已評閱完竣、典試委員會、十八日已將取錄人員榜示、並定十九日舉行第三試（口試）各及格人員、應於是日上午七時以前到場、聽候點名應試、玆將第二試及格人員探錄如下。

及格人員

高等考試第二典試委員會、爲榜示事、本區高等考試普通行政人員、財務行政人員、教育行政人員、司法官、外交官、領事官、暨特種考試高級郵務人員等六類考試之第二試應考人試卷、業經依法評閱、審查完竣、合將各該類考試及格人員、依次榜示、仰各該及格人員知照、至第三試、業經定期於本月十九日舉行、並仰各該及格人員、于是日上午七時以前、到場聽候點名應考、爲要、此佈、計開、（一）普通行政人員第二試及格人員共七名）一、周世泰二、張馥三、梁崇仁、四、邱慶鏘、五、羅經、六、孫鶚元、七、黎沾、（二）財務行政人員第二試及格人員共三名）一、蔡鐵郎二、關瑞璟三、許德光、（三）教育行政人員第二試及格人員共二名）一、黃家強、二、戚煥堯、（四）司法官第二試及格人員共六名）一、姜安文、二、王文節、三、吳[illegible]、四、張業[illegible]、五、柯翊鯨、六、陳履典、（五）外交官領事官第二試及格人員共二名）一、曾特、二、宋衡之、委員長鄒魯、代理委員長鍾榮光。

舉行口試　查此次普通行政人員之入選者、周世泰、張馥、羅經、三人、司法官入選者柯翊鯨、姜安文二人、外交官及領事官入選者曾特一人、均係二十二年高等考試第一試及格、照章准予免考第一試者、此次僅參加第二試、各科取錄人員、十九日舉行口試、計有第二試取錄普通行政人員七人、財務行政人員三人、教育行政人員二人、司法官六人、外交官及領事官二人、連同第二試應考口試之會計審計人員四人、衛生行政人員三人、建設行政人員六人、統計三十三人、郵政人員第二試結果、幷無及格者。

南昌焚毀
度量衡舊器

▲中央社南昌二十四日電　度量衡檢定所查獲沒收之舊器、積存甚多、今日下午二時在進賢門外焚毀、並請有各機關人員監焚。

美國飛艇
飛渡太平洋
目的在馬尼剌　第一段已成功

▲中央社加州阿拉梅達廿三日路透電　汎美航空公司之飛艇中國飛剪號、昨由舊金山出發、擬飛渡太平洋而達馬尼剌、今日飛過火奴魯魯時、已安然告畢其全程中第一段、且爲最長之飛航、計長四千二百哩、一路平順、該飛艇重廿五噸、以七人駕駛、此次載有郵件兩噸、此殆爲飛機所運輸郵件之最大重量。

埃京推事
向英國抗議
謂英干涉埃內政

▲中央社開羅二十三日哈瓦斯電　國民黨示威運動、已於本日終止、此間高等法院各推事、一致決定對於英國干涉埃及內政之舉、提出抗議、內閣本日議決、大學仍停課一星期、政界人士、以爲尼西姆總理、現仍希望英政府發表宣言、

洛鄭降雪
氣候寒如嚴冬

▲中央社洛陽二十四日電　洛陽二十三日晚首次降雪、氣候寒如嚴冬。

▲中央社鄭州廿四日電　鄭州近日天氣陰沉、朔風凜冽、昨夜雪花紛飛、氣候驟寒、廿四日晨放晴、積雪均已溶化、據報張茅鄧縣等地、早已降雪。

留滬美國同學會
今日宴美議員團
威廉金將講白銀問題

▲中央社上海二十四日電　留滬美國同學會、定二十五日午在美國總會舉行午餐、歡迎來華之美國會議員團團員、由該會副主席海密克介紹美參議院議員威廉金演講白銀與中國國際地位之關係。

國府明令公布
修正商標法

國民政府前日明令云、玆修正商標法公布之、此令、玆錄該法修正全文如後：

第一條、凡因表彰自己所生產製造、加工揀選、批售或經紀之商品、欲專用商標者、應依本法、呈請註冊、商標所用之文字、圖形、記號、或其聯合式、應特別顯著、並應指定名稱、及所施顏色、商標所用之文字、包括讀音在內、第二條、左列各款、均不得作爲商標呈請註冊、一、相同或近似於中華民國國旗、國徽、國璽、軍旗、官印、勳章者、二、相同於　總理遺像及姓名別號者、三、相同或近似於紅十字章、或外國之國旗軍旗者、四、有妨害風俗秩序、或可欺罔公衆之虞者、五、相同或近似於同一商品、習慣上所通用之標章者、六、相同或近似於世所共知他人之標章使用於同一商品者、七、相同或近似於政府所給獎章、及博覽會勸業會等所給獎牌褒狀者、但以自己所受獎者作爲商標之一部份時不在此限、八、有他人之肖像、姓名、商號、或法人、及其他團體之名稱者、但已得其承諾時、不在此限、九、相同或近似於他人註冊商標失效後、未滿一年者、但其註冊失效前已有一年以上不使用時、不在此限、第三條、二人以上於同一商品以相同或近似之商標、各別呈請註冊時、應准在中華民國境內、實際最先使用、並無中斷者註冊、其呈請前、均未使用、或孰先使用、無從確實證明時、得准最先呈請者註冊、其在同日呈請者、非經各呈請人協議妥洽、讓歸一人專用時、概不註冊、第四條、同一商人、於同一商品、使用類似之商標、以作聯合商標爲限、得呈請註冊、第五條、外國人民依關於商標互相保護之條約、欲專用其商標時、應依本法、呈請註冊、第六條、因商標註冊之呈請、所生之權利、得與其營業、一併移轉於他人、承受前項之權利者、非呈經更換原呈請人之名義、不得以之對抗第三人、第七條、凡在中華民國境內、無住所或營業所者、非委託在中華民國境內有住所或營業所者爲代理人、不得爲商標註冊之呈請、及其他程序、並不得主張商標專用權、或關於商標之權利、前項代理人、除有特別委託之權限外、於本法及其他法令所定、關於商標之一切程序、及訴訟事務、均代表本人、第八條、前條代理人之選任、更換、或其代理權之變更消滅、非呈經商標局核准註冊、不得以之對抗第三人、第九條、商標局於商標有關係之代理人、認爲不適當者、得令更換之、並得將其關於商標所代理之行爲、作爲無效、第十條、商標局於居住外國及邊遠或交通不便之地者、得依職權、或據呈請、延展其對於商標局所應爲程序之法定期間、第十一條、凡爲有關商標之呈請及其他程序者、延誤法定或指定之期間時、其呈請及一切程序、得作爲無效、但認爲確有事故窒礙時、不在此限、第十二條、凡聲明事由、呈請關於商標之證明、圖樣之摹繪、及書件之查閱或抄錄者、商標局除認爲須守秘密者以外、不得拒絕、第十三條、商標自註冊之日起、由註冊人取得商標專用權、商標專用權以呈准註冊之圖樣及所指定之商品爲限、第十四條、凡以普通使用之方法、而表示自己之姓名、商號、或其商品之名稱、產地、品質、形狀、功用等事者、不爲商標專用權之效力所拘束、但自商標註冊後、以惡意而使用同一之姓名、商號時、不在此限、第十五條、商標專用期間、自註冊之日起、以二十年爲限、前項之專用期間、得依本法之規定、呈請續展、但每次仍以二十年爲限、第十六條、商標專用權得與其營業一併移轉於他人、并得隨使用該商標之商品、分拆移轉、但聯合商標之商標權、不得分析移轉、第十七條、商標專用權之移轉、非經商標局核准註冊、不得以之對抗第三人、其以商標專用權爲質權之標的物者、亦同、第十八條、商標專用權除得由註冊人隨時呈請撤銷外、凡在註冊以後、有左列情事之一者、商標局得依職權、或據利害關係人之呈請撤銷之、一、於其註冊商標自行變換、或加附記、以圖影射而使用之者、二、註冊後并無正當事由、迄未使用、已滿一年、或停止使用之滿二年者、三、商標權移轉後、已滿一年、未經呈請註冊者、但因繼承之移轉、不在此限、前項第二款之規定、於聯合商標、仍使用其一者、不適用之、商標局爲第一項所定撤銷之處分、應於六十日以前、通知商標專用權者、或其代理人、因受第一項所定撤銷之處分、有不服者、得於六十日以內、依法提起訴願、第十九條、商標專用期間內、廢止其營業時、商標專用權因之消滅、第二十條、商標專用或其專用期間續展之註冊、違背第一條至第四條之規定者、經商標局評定、作爲無效、第二十一條、商標局應備置商標簿冊、註錄商標專用權、或關於商標之權利、及法令所定之一切事項、凡經核准註冊之商標、分別註錄於商標簿冊、並發給註冊證、第二十二條、商標局應刊行商標公報、登載註冊商標、及關於商標之必要事項、第二十三條、註冊事項遇有呈請變更、或塗銷時、經商標局核准後、應登載商標公報、公告之、第二十四條、商標專用或其專用期間續展之註冊、應由呈請人於呈請時、照繳規定之註冊費、但經商標局核駁時、應發還之、第二十五條、呈請註冊者、應就各商品之類別、指定其所使用商品之商品、前項商品之分類方法、於施行細則定之、第二十六條、商標局於呈請專用之商標、經審查員審查後、認爲合法者、除以審定書通知呈請人外、應先登載於商標公報、俟滿六個月、別無利害關係人之異議、或經辯明其異議時、始行註冊、呈請專用期間續展之商標、經審查合法者、應換發註冊證、並登商標公報、公告之、審定商標自行變換、或加附記、以圖影射而使用之者、商標局得以職權、或據利害關係人之呈請、撤銷之、第二十七條、商標呈請人對於核駁有不服者、自審定書送達之日起、三十日以內、得具不服理由書、呈請再審查、對于再審查之審定、及審定商標因受前條第三項所定撤銷之處分、有不服時、得於六十日以內、依法提起訴願、第二十八條、商標異議、準用前條之規定、經過異議之註冊商標、對於條訴願決定後、對手人不得就同一事實、及同一證據、請求評定、第二十九條、左列事項、得由利害關係人請求評定、一、依第二十條規定其註冊應無效者、二、應認定商標專用權之範圍者、違背第一條第二條第一款至第七款、規定其註冊應無效者、審查員得請求評定、註冊之商標、違背第二條第八款第九款第三條或第四條規定者、自登載商標公報之日起、已滿三年時、概不得請求評定、第三十條、請求評定時、應呈請求書於商標局、凡關評定事項、各當事人所呈之書狀、商標局應抄示對手人、令依限具答辯書、互相答辯、並得發詰問書、令之陳述、第三十一條、評定依評定委員三人之合議、以其過半數決之、評定委員由商標局長就各該事件指定之、評定委員於　該事件有利害關係、或向曾參與者、應行迴避、第三十二條、評定得就書狀評決之、但認爲必要時、應指定日時、傳集當事人、口頭辯論、關於評定之各當事人、延誤法定或指定之期間時、評定不因之中止、第三十三條、關於評定事件、有利害關係者、得於評定終結以前、呈請參加、其准駁應詢問當事人、並由評定委員合議決定之、參加人爲關於評定行爲、與其所輔助當事人之行爲相抵觸者、無效、第三十四條、對於評定之評決、有不服時、自評定書送達之日起、三十日以內、得請求再評定、其一切程序、適用關於評定之規定、第三十五條、對於再評定之評決、有不服時、得於六十日以內、依法提起訴願、第三十六條、關於商標事件、經評定之評決確定後、無論何人、不得就同一事實、及同一證據、請求爲同一之評定、第三十七條、凡非營利事業之商品、有欲專用標章者、須依本法、呈請註冊、前項之標章、準用關於商標之規定、第三十八條、商標註冊費、及其他關係商標事件應繳之公費、於施行細則定之、第三十九條、本法施行細則由實業部定之。

傳南路阿軍
克復戈拉海阿那爾
化整爲零襲擊敵軍運輸隊
對意制裁有利於此種戰略

▲中央社倫敦廿三日電　北路意軍、因更易指揮、仍暫止前攻、南路格拉齊亞尼將軍、現正爲阿軍緊迫、據阿當局宣稱、阿軍已於該方面獲有重要勝利、今日哈拉爾接報、阿軍已克復戈拉海與阿那爾二地、戈拉海意軍之失利、聞因意軍中之土著兵士、反對常以彼等置於前線應戰、乃倒戈以陷意軍所致、意指揮殺抗命者卅人、衆始帖服、阿軍克復阿那爾後、其前哨南進七哩、未遇意兵、同時哈拉爾之居民、仍在遷徙、多移往阿京至吉布的鐵路上之狄里達善鎮、據亞斯瑪拉消息、北路意軍一時未必進攻、不特因總司令之易人、且因急需鞏固陣地、及使交通線安穩之故、意軍現以十五萬人左右、扼守長百哩之曲折陣線、起自英埃蘇丹、終於阿士比姆、惟眞正堅固之一段、僅瑪加爾南十哩半月形之二十哩耳、阿將阿伊呂、現正進攻意軍之右翼、塞育姆之部衆、力避與意軍作正面接觸、刻刻在丹平高原作游擊戰、意軍現盼望阿將加薩叛降意方、則其子阿伊呂亦可望步其後塵、於是可啓直達太那湖之路、按加薩將軍統有十二萬五千人、阿人深信其必在安巴拉琪猛禦意軍、一逞其威。

下屆雨季之前
阿軍避免大戰

▲中央社亞斯瑪拉二十三日路透電　[illegible]某發言人、今日聲稱、對意制裁、殊有利於阿軍避免大戰、以待下屆雨季之降臨、始與意軍一決雌雄之政策、意軍現正力圖與阿軍大戰、而阿軍則專從事小戰、戰罷即疾退、丙育姆將軍之軍、現已分成無數小隊、以襲擊意軍軍需運輸隊爲務、觀於此言、對意制裁、殊有助於阿軍也。

▲中央社羅馬二十三日路透電　意國南部、近頻降大雨、致成水患、目前死者已達七十八人、房屋多被水衝毀、道路不能通行、電報電話線、或斷或阻、恐山地僻村、死者尚多。

▲國民海通阿京二十三日電　據此間所得最後報告、阿軍現用大隊士兵、向南北兩路分組夜襲意軍交通線、此間預料此種有系統的截奪或衝散意軍軍械糧草、勢將使意軍陷於完全停頓狀態云。

意傳阿軍內鬨
阿方加以否認

▲中央社阿京廿四日哈瓦斯電　此間謠傳意軍在哈拉爾城西面乞爾乞爾山麓、構築空軍根據地、一切應用材料、均由飛機運來、又意屬阿薩白港傳來消息、謂沃薩區域土著酋長所屬土地、曾與該處阿國正式軍隊發生衝突、此項消息、業經阿政府否認、謂沃薩區城沙磧橫亙、不宜生活、阿國從未駐有正式軍隊、衝突之說、自然不攻而破、此外電有新聞記者數人、自台西城乘汽車取道騾駝隊商所經行之路、經過三日艱苦程途、抵達此間、謂該方面安謐無事、雖男子均已出發從軍、村中惟剩婦孺之輩、而一切景象、若未被戰事影響者然云。

南方各部降意
阿謂全非事實

▲中央社羅馬二十三日哈瓦斯電　據東非方面傳來消息、阿國奧加丹省各部落、均已向意軍投降、並有戰士二千五百名、要求加入對阿作戰、此間官場人士、以爲意國軍事行動、及其外交政策、所獲重要勝利、可於此事證之、按奧加丹省面積十萬方公里、居民八千人、其地原不屬於阿國、迄至一八九一至一八九四年、阿國始征服該地。

▲中央社羅馬二十三日哈瓦斯電　阿國南路奧加丹省各部落、向意軍投降一事、已由公報加以證實、據稱藍達拉爾呼奧族會希森海勒、願率所部戰士二千五百名、加入作戰、瑪瓦珊三族、亦相率輸誠、此外尚有回族會長柯布杜爾克利木則與加勒里達爾鎮意軍當局合作、而將奧加丹省已格利回族部落、加以改組、並退還意軍步槍一千枝、此後阿國奧加丹省南部中部、已歸意軍掌握矣云。

▲國民海通倫敦二十四日電　意國方面所稱、阿國與加丹省一部份民衆、業已自動投誠意軍之說、業經此間阿國公使館、鄭重否認、據稱意方所傳、毫無一字與事實相符云。

▲國民海通塞得港二十三日電　截至本月二十日爲止週抄、由蘇彝士運河南行之意國兵船、共計六艘、所載士兵約計六千人、另有意國貨船五艘、亦於同時通過蘇彝士河。

▲國民海通阿京二十三日電　阿國軍事會議今日決議從嚴實施遏除間諜辦法、因阿王所乘之飛機、險爲意機所襲之故、據軍事會議今日宣稱、阿王之出巡南部陣線、非由間諜私傳消息、意軍無從知之、此後阿王之行動、更將嚴守秘密。

意軍源源運非
阿國嚴緝間諜

▲國民海通那不勒斯二十四日電　意大利法西斯黨「克佛爾」黑衫軍師團第一部、已於本日搭「聖蒙特」號兵船出發、意國皇太子及陸軍次官、均親[illegible]

海軍會議
美代表團一行
定星期五赴英

▲中央社華盛頓二十三日路透電　國務卿赫爾、今日任駐英美大使署參贊嗦塞頓、與國務院日本問題專家都曼、爲倫敦海軍會議美代表之顧問、美代表團、定星期五起程赴英、顧問與技術助員、情報員一人、及秘書一人、定十二月三日首途、總代表爲台維斯、此外代表、爲副國務卿斐斯浦、與海軍少將史德丹雷等。

代學術界代表
蒞法考察
奧辛基爲領袖

▲國民海通巴黎二十四日電　蘇聯教授與科學家代表團、已於昨晚抵此、巴黎大學及其他法國學術團體、均派代表蒞站歡迎、蘇聯科學家、係由奧辛基作領袖、著名北極探險家斯米特教授、亦在其列、此間各界、準備本月三十日設宴歡迎。

意國拒絕出席
十四國委會展期
討論政院理事分配問題
決議延至明年一月舉行

▲中央社日內瓦廿三日哈瓦斯電　國聯行政院、早於九月二十六日通過決議案、委託阿根廷、奧國、比利時、英國、加拿大、中國、西班牙、法國、伊朗、意大利、秘魯、波蘭、瑞典、蘇聯十四國、組織委會、並以意代表羅各爲主席、討論行政院理事員額分配問題、尤其是中國要求非常任理事席位問題、原定於下星期一開會、現因意國代表未能來此、業已延期至明年一月、緣意政府業由外交途徑、通知國聯、謂羅各未　便任其前來日內瓦、似此國聯與其向意政府提出交涉而遭拒絕、毋寧展期開會之爲愈也、國聯人士、以爲意國對于十一月二十九日在日內瓦開會之國際航海業會議、業已拒不參加、今又不願派員出席行政院委員會、可見該國在制裁實施期內、業已決定抵制國聯、此項決定、乃係法西斯黨最高會議所通過、特未正式公佈耳、關於國際航海業會議問題、意國曾照會國際勞工局、謂此次會議所擬各種改革辦法、已由法西斯政府制定法律、付諸實施、無派員出席之必要、其理由並不充分、蓋以法國而論、其航海業雖已實行八小時制、但仍派員參加也。

捷克總統
宣佈下野之說
已經官方否認

▲國民海通捷克京城二十三日電　外傳捷克總統馬薩里克業已宣佈下野之說、已經官方正式否認、新總理賀德紗、前日曾晉謁老元首於蘭拉官邸、但究將採取何種決議、現尚未悉。

保加利亞
新政府成立
古賽伐諾夫任國務總理

▲中央社保京二十三日電　杜奇夫內閣辭職後、新政府頃已組織成立、前外長古賽伐諾夫、自任國務總理外長、魯戈夫任陸長、國家銀行副總裁顧納夫任財長、古賽伐諾夫總理對于新政府政綱、不久發表宣言、一般人相信政府行將恢復憲政、并制定新選舉法、改選國會。

私運現銀
德教士被罰
違背外幣條例

▲中央社柏林二十三日路透電　德政府因聞天主教教士、復有違背外幣條例者、現又從事壓迫若輩、今日有天主教士三人、審明犯私運現幣罪後、警察卽往搜查柏林天主教之辦公所、抄去**大批文件**、並將主教之行政顧問巴加志、作保護的羈押、警務當局、迄今不能說明案情、惟據私人方面消息、巴氏之被羈押、與徹查違背外幣條例案、并無關係、今日因運現幣判罪之三教士、一**爲新主教**、判繳罰鍰十萬馬克、一爲其弟萊格、判處苦役五年、剝奪公民權五年、罰鍰七萬馬克、一爲該主教之代理長索巴、判處苦役三年、剝奪公民權五年、罰鍰七萬馬克、公訴員曾要求將該主教判處苦役五年、剝奪公民權五年、罰鍰十四萬馬克、該主教辯稱彼因**一時無知**、而犯此罪、懇求從寬發落、故僅判繳罰鍰十萬馬克、且以四萬馬克賠償該主教繫獄候審時之損失。

希臘巡艦
送希王返國
由布林的西港啓碇

▲中央社意國布林的西港二十三日哈瓦斯電　希臘巡洋艦希臘號、迎接國王喬治二世返國、已於午後二時半、由此間啓碇、希臘驅逐艦歌特拉號、與普沙拉號隨行護送、港內意國軍艦、均放禮砲、並奏希臘國歌致敬、希臘號亦即奏演意大利國歌與法西斯黨青年曲作答、意國軍艦兩艘、當護送希臘號至領海界爲止。

時人行蹤

▲孔祥熙、孫科、熊式輝、覃振、傅秉常、於昨晚聯袂乘夜車去滬。

▲吳鐵城、楊永泰、楊虎、昨日下午五時赴滬。

▲唐有壬、褚民誼、昨晚乘夜車由滬到京。

▲王志聖　中央社上海二十四日電　滬國貨廠商代表王志聖二十四日晚晉京、向實部報告參加南洋國展經過、並擬定推廣外銷國貨辦法四項。

司各脫乳白鱉魚肝油

本品為唯一强身健体之大補品病後用以調養尤極相宜盖本品内含極名貴之維他命及礦質能恢復体力增加胃納而不腥不膩性尤和温市上魚肝油製品無出其右數十年来婦孺莫不知有本品也

中國総經理　英商十内門洋碱有限公司

各大葯房均有出售

請服 山得爾彌地

惟有法國老牌山得爾彌地。為淋濁苦海中可靠之救星。蓋此種葯丸。為法國彌地廠採取精粹葯料，應用科學秘法所製。其於一切淋濁。不論初起急性或久病慢性。依法服之。兩天即可痛除腫退濁止淋通。五天便可斷根保不復發。務請認明每丸之上印有(MIDY)為記。慎防偽品冒充。

全國各地中外葯房均有出售

華商新華行獨家經理　上海江西路三六七號

法國老牌　法國基利謀樂廠監製

上海英租界跑馬廳

東方飯店

因市面不景氣　為旅客謀經濟

減低房價　(九月一日起)　等於對折

實事求是與衆比較

中西菜點　晝夜備齊　定價便宜

大小房間　水汀　煖熱

車站輪埠特派接客　汽車接送　概不取費

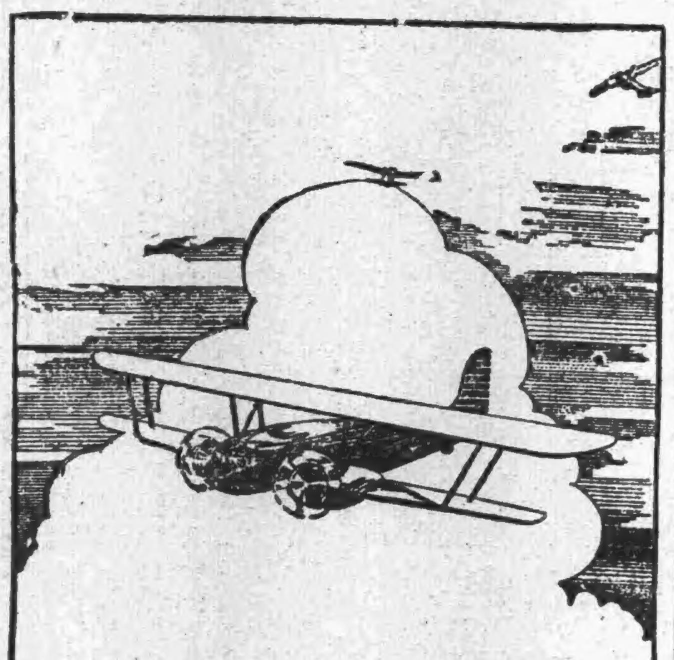

交通利器與肺病良藥

旅行欲求速達飛機是賴肺病欲求速愈須服良葯

兜安氏補肺聖葯乃治咳補肺之唯一聖品能使弱肺速復健康性妥味甘老幼咸宜凡患咳嗽傷風者宜常服之以保肺經而免成癆（葯房均售）

上海兜安氏西葯公司

新式隊標軍用戰棋

軍事家請注意　最近新出品

各項隊標共計壹百二十九種　紅隊藍隊各五百六十件

為研究戰術，必備之緊要物件
為訓練軍官，必需之課藝用品
為促進民訓，興趣之高尚娛樂品

全副用銅質精製，裝精美木箱一個附圖一本

定價　每副捌拾元　特價祇售六拾四元

南京太平路　共和書局自製發行

總理遺囑

余致力國民革命，凡四十年，其目的在求中國之自由平等。積四十年之經驗，深知欲達到此目的，必須喚起民衆，及聯合世界上以平

六十未到體弱氣虛

現年七十有二而康健壯強

苟情形適得其反那就不算稀奇了因高年多病原屬尋常然而此反常情形在江蘇如皋商業前輩徐楷堂先生却是事實蓋徐先生亦如他人嘗服著名反老還少補品韋廉士醫生紅色補丸故其身體上有如此愉快之轉變也　徐君來書云『余因經商過勞以致體力虧損精神困倦迨年逾耳順氣血益衰情形更壞迭服補劑均無實效後試韋廉士醫生紅色補丸數瓶即覺力增飯健續服不久不惟諸恙悉除而且體氣較前更見壯旺現年七十有二精力十分强健甚感韋廉士醫生紅色補丸之功也』韋廉士醫生紅色補丸使君年事雖高而精力常健使千萬各級年齡病家之血虧腦弱胃呆體虛痛瘋以及婦女疾病告愈者皆由其補血健腦之功也君之身體如果需要一服補劑請即就近購買韋廉士醫生紅色補丸或直向上海江西路四五一號韋廉士醫生藥局購備每瓶大洋一元五角六瓶八元郵力不取（1）

徐楷堂先生玉照

要聲音清爽洪亮

用韋廉士吸入止咳片

演說家宣道師教員歌唱家戲劇家以及一切多說話之人用韋廉士吸入止咳片清其喉管强其聲音大有裨益如綏遠張皋鎮天主堂張君若望君即此中人語之一張君書云『舍姪女耀清卒業于北平清華學校現執教於玫瑰營子女師範前患肺疾說話稍久即咳嗽胸痛但上課前若含韋廉士吸入止咳片半片於口中症即不發矣又鄙人自己含用此項藥片亦甚有效』

韋廉士吸入止咳片為最新科學吸氣根治咳嗽傷風喉痛氣管支炎氣喘聲啞失聲爽適有效無匹聖品　各藥房均有出售或向上海江西路四五一號韋廉士醫生藥局購買大瓶每瓶七角五分小瓶六角郵力在內

張耀清女士

南京

隆飛汽車行啓事

敬啓者敝行為荷屬歸國華僑邢待飛君獨資創辦經售各牌新舊汽車並營修理各界賜顧無任歡迎　行址中山北路一八八號　電話三一〇〇四

吉州十屬旅京同鄉會大會展期啓事

本會原定十一月二十四日在吉州會館舉行第三次會員大會改選理監事茲因籌備不及特改訂於十二月一日下午一時舉行即希查照準時出席為荷

無一枝不美

無一吸不快

大前門

香烟

CD-293

危局似有轉機
墨相延見德晉豪
賴伐爾亦晤英意兩大使
料係商談意阿媾和問題

▲中央社羅馬二十三日哈瓦斯電　首相墨索里尼、本日延見英大使德魯蒙、會談歷三十分鐘之久、一般人以爲雙方所討論者、仍係意阿兩國關于媾和問題之未來談判、英意兩國人士、因各該國當局現仍密切接觸、極表滿意。

▲中央社巴黎二十三日哈瓦斯　賴伐爾總理兼外長、晉于午前與意大使[illegible]會晤、午後又與英大使克勒克商談、所討論者、乃係意阿兩國議和問題之未來談判。

美禁廢船售意
棉花將列禁品

▲中央社華盛頓二十三日路透電　美國船政局、今日禁止將該局有財政關係之廢船售與意國、此舉蓋斷絕意國廢鐵之供給、船政局查知三廢船之二、已售交意國、俾將船拆毀、而以廢鐵煉成精鋼、第三艘因羅總統宣布中止、已及時制止售與意國。

▲中央社華盛頓二十三日哈瓦斯電　棉花原非戰爭用品、自未便適用美國中立法而禁其運往交戰國、厥後羅總統對於美國商人、曾發出警告、謂凡與交戰國交易者、遇有困難、須當自行負責、各棉花商自亦包括在內、美政府現擬逕將此項物品、列入禁運清單之內、正在研究辦法中。

▲國民海通伊斯坦巴二十三日電　伊斯坦巴海港當局、根據所接安哥拉政府臨時訓令、拒絕以煤斤汽油供給意國船舶、嗣經意國輪船公司提出抗議、該港當局、乃[illegible]安哥拉政府[illegible]。

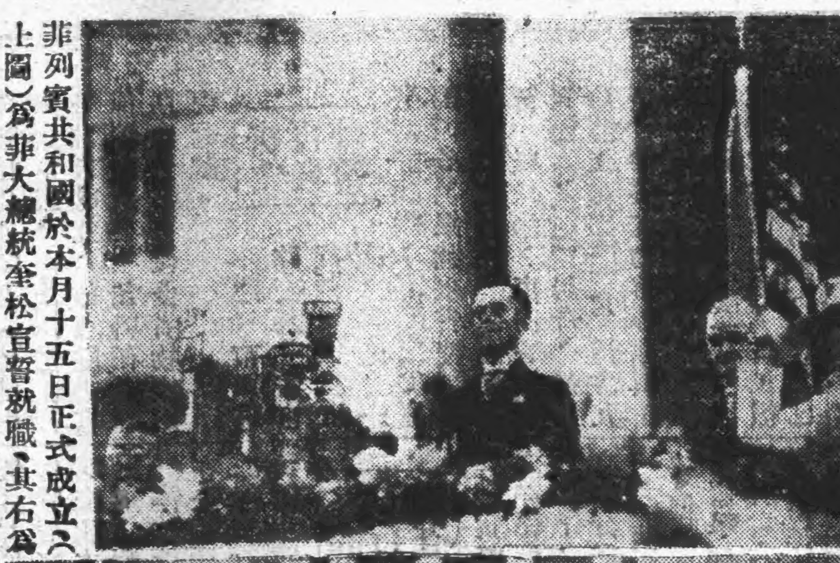

菲列賓共和國於本月十五日正式成立、（上圖）爲菲大總統奎松宣誓就職、其右爲美國衆議院議長貝恩、再右爲美國陸軍部長賓恩、代表美總統致賀詞、（下圖）爲菲總統奎松舉行就職時、立法院前軍警列隊、致敬情形。

波比兩國政府 答覆意國抗議

▲國民海通社[illegible]二十三日電　據接近政府[illegible]、波蘭對意國抗議實施制裁之復文、業已發出、內謂波蘭既係國聯會員之一、故不得不履行其所担負之義務、職是之故、波意兩國之傳統關係、雖甚友好、勢亦不得不施行制裁云、聞該復牒全文、將不予發表。

▲國民海通比京二十三日電　比國政府答復意國抗議制裁之復牒、其文字業經本日閣議具體修正、據稱其措詞、大意約與法國復文相同云。

▲國民海通羅馬二十三日電　此間官場、對於業經接獲各國復文之語調、並不表示驚異、據稱無一答復、業已駁倒意國照會中最重要之論點、意方意見、以爲各國復文、形式上雖微乎相同、但其詞句內容、則頗多出入、試以英法瑞士三國復書相較、即可明瞭、一般認爲自英國企圖共同答復之計劃失敗後、所謂一致行動、事實上已不存在云。

制裁範圍擴大 意必設法應付

▲中央社羅馬二十四日哈瓦斯電　頃據官場人士說明、明日在日內瓦開會之國際航海業會議、意國不擬派員參加、此項決定、僅爲技術上理由、並非對制裁措置之報復行爲、蓋意國初無利用目前局勢之意、此於該國接受參加十二月六日倫敦海軍會議一舉、即可見矣、官場人士、又謂禁運範圍一旦擴大、換言之、即煤油、煤、鐵、若一併列入、則意國自必設法應付、但此於退出國聯一層、則尚未考慮及之。

費三百萬馬克 斯文赫定探險功績
使人對中亞地理觀念爲之一新
著專書四十五冊

▲中央社柏林二十三日哈瓦斯電　瑞典著名探險家斯文赫定博士、僑居中國有年、頃在柏林大學演講中亞細亞探險經過、謂此行所需經費、雖在三百萬馬克以上、但所獲得之成績、至爲重要、即以測繪工作而論、所製地圖、足使一般人對于中亞細亞地理形勢之觀念、爲之一新、此行原委與所獲結果、現已編成專書四十五冊、其刊印費當由瑞典國會代表支付云。

捷克政府 向波蘭建議
提付仲裁解決 特申地方爭執

▲中央社捷京二十三日哈瓦斯電　亞里西亞省特申地方、前于一九二〇年、由各協約國大使會議、劃爲兩部份、一歸波蘭、一歸捷克、本年係第十五週年紀念、波蘭修改和約派、曾于八月間在該地作反捷克示威行動、要求全部劃歸波蘭、兩國間因而發生爭執、迄今尚未解決、最近捷克曾向波蘭建議、提付仲裁解決、波蘭政府、須以覆文交付捷克代辦史慕特尼、一般人相信、此項覆文、措詞當屬溫和、並表示願成妥協、但謂緩和兩國緊張局勢、唯一方法、厥由捷克政府贖其前愆、此在捷克政府、則未能承認、此項爭執、何時始可完滿解決、此際尚非所知。

奧國醞釀復辟
正副總理均參加進行劇烈
惟外國方面則似頗多阻力

▲中央社維也納二十四日哈瓦斯電　頃悉奧國境內帝制運動、進行甚爲激烈、帝制派現在此間策動、諸多示威行動、即總理舒斯尼嘎、與副總理史泰漢堡親王二人之於此等示威行動、亦均參加、惟在外國方面、則仍頗多阻力、英國尚未表示明顯態度、惟法國則對奧國復辟、向表反對、其所持態度、尤與小協約各國聯絡一致、意大利之態度、大約並不堅決、奧國哈浦斯堡舊皇室中某貴、請與意國某公主結爲秦晉之好、自未便加以阻撓也、小協約各國、則反對復辟、今昔無二、至在德國、則亦力阻奧國復辟之實現、最近駐德法使彭賽、與德元首希特勒會議奧國復辟問題、似亦曾談及、然德國堅決之主張維持奧國國內現行政制、以爲欲求德奧休戰、唯此爲先決條件也。

▲國民海通社維也納二十三日電　此間頃已發佈命令、宣示在本年慶祝季節期內、實行政治休戰、自十二月二十三日起、至次年正月七日止、全國各地所有集會示威、無論其爲公開或秘密性質、一例予以禁止。

每週國際簡評
對意經濟制裁之實施

對意經濟制裁辦法、自國聯全體通過後、已於本月十八日、在英法領導之下、開始實施。意當局爲抵抗制裁之壓力、擬定統制資源、調整貿易之辦法。十六日法西斯黨最高會議、並議決兩項要點：（一）意國人民、爲完成本身生存必要之權利、不惜任何犧牲、以求達到目的；（二）抵抗制裁第一職責、當委之全國婦女、應於十二月一日、召集歐戰死難士卒老母寡妻協會九十四省委員會、在意京舉行會議、俾克調整抵抗運動、加緊抵抗工作。其意態之堅決、溢於言表矣。

關於經濟制裁之效力、吾人一檢討意大利全國之資源、即可概見。意大利之經濟命運、幾全部依賴對外貿易。自墨索里尼執政以來、厲行統制貿易政策、一時雖似著效果；但其實際、則不如此。蓋意大利所注重者、爲食料入超之減少；結果乃忽視製造品之輸出、食料之輸入雖減、而製造品之輸出、在貿易上向佔最重要之位置者、則一變而爲入超。此其一。

再觀貿易狀況。考意大利輸出物品、多數爲纖維製品及食料等物、均非絕對必需者；而其輸入品、則爲棉花、石炭、機械、皮革、鑛油、木材、小麥、化學品、肥料、銅類、製鋼用品、幾盡爲必需品。故在制裁實施時、他國貨物之禁運、對意實爲一大威迫；而意所倚以抵制之策、（禁止運意貨至參加制裁國、）殊不爲各國所重視。此其二。

復次、爲意國赤字之增加。一九二九年、其財政上之赤字、爲一億七千萬里拉、其後次第增加、一九三〇年、即已增至十一億里拉、去年度更增加至三〇億里拉、再國債方面、則在法西斯開始掘政之一九二二年、爲一千億里拉、至一九三五年、突增爲一千五百億里拉。此其三。其財政狀況之困難、由此可見。

據以上各點考察、經濟制裁、對意必能發生其威迫之效力、可以概見。雖與意國爲鄰之奧匈各國、難免不在制裁網以外、爲意供應、但參加制裁之各國、苟能持之稍久、意之財力、必感困竭、奧匈之供給、將因無法取償而停止。唯是制裁效力、對意國在東非戰役之制止、恐仍甚難、且或激動其作更大冒險之企圖、亦未可知。觀此次法西斯最高會議決議之悲壯、可想見矣。

埃及人民反抗政府

本月九日、英外相賀爾、發表時事演說、涉及英埃關係後。埃及國民黨、不滿於英對埃及內政之干涉政策；並反對現政府對英之態度；掀起反抗運動。此在地中海形勢危迫之時、實有其重大之意義。

按埃及之獨立、至一九二二年二月、始獲英人允准；惟英國在彼時所保留之條件有五點：（一）無論任何時期、英國在埃、享有特殊地位；（二）埃及政府、非得英政府之許可、不得與任何外國、締結政治條約；（三）英國在埃、負有保護外人合法利益之責任；（四）英政府有助埃及防守其領土、及維持帝國交通之責任；英得隨時通過埃及境內、或駐兵其間；（五）埃及軍隊及政府機關、非得英國駐埃總監之同意、不得聘任外國軍事教官與政府顧問、同時非得英國駐埃財政監察之同意、不得舉借外債、與辦公共事業。據上述各條、則埃及仍未脫離保護國之地位。惟是埃及切求解放之意念、則因此愈爲積極。埃及國民黨、在上下兩院中、均佔甚少議席、（在上院佔一席、下院佔八席、）然國民卻靡然風從、其所揭櫫之政綱、如主張於大不列顛軍隊未撤退前、反對與英作任何談判；並認埃及與蘇丹、應完全自主等、則爲國民衆口一詞所贊譽、且用知民族之傾向解放、無間任何國皆然。夫埃及爲英國海上交通之樞紐、蘇彝士河、爲英人東向通印度、錫蘭、海峽殖民地與中國、南向通澳洲大陸之脈絡；而埃及則爲其咽喉。此時發生解放運動、其意義之重要、不可忽視也。

食品

妙機公司　中山東路新街口　電二一〇八號
華洋百貨罐頭食品　大減價
經濟餐每客六角　公司菜每客一元

冠生園南京支店
一年一度酬答顧客
大減價
今年特價貨比往年更多
今年買一品增送一更多
新廠餅乾亦趁機會大推銷

良種小牡牛出讓
茲有純種 Jersey（譯音「求西」）小牡牛二頭計產生十一個月一頭及十三個月一頭又純種 Guernsey（譯音「蕎倫西」）小牡牛產生八個月現願廉價出讓另有美國牛奶消毒機一具亦願脫售如牧場有意進此良種牡牛及消毒機者請即向敝公司接洽面看無不竭誠歡迎
上海大西路三八一號路臣牛奶公司啓

大東陽火腿公司
耑售　超等火腿　家鄉南肉　鮮透猪肝　五味香肚　雙仁南棗　龍井名茶
老店地址　花牌樓　新店地址　珠江路

房屋設計
家庭衛生器具
本社新自歐洲運到大批浴缸抽水馬桶面盆下身盆等式樣新穎物美價廉欲裝者請撥二一二九八七電話即派員前來接洽
金陵房產建設社　中山東路二五二號

便宜地產出售
福星營造廠吳大廷啓　兼理繪圖建築
地址淮清橋[illegible]

衣帽

都錦生
絲織風景　五彩錦繡　送禮裝飾　人人歡迎
地址太平路門牌[illegible]　電話二三二〇六號

北平公義盛合記
細毛皮莊
本號採辦國產各種高尚細毛皮貨新運到京格外廉價脫售歡迎參觀
駐京分銷處太平路環球飯店內

北平德聚昌
皮貨
本號新由北平運到大宗細毛皮貨及男女大衣皮料紫貂水獺無一不備貨色優美定價從廉歡迎各界仕媛參觀比較不勝幸甚
駐京地址白下路大成旅社內

胡麗華國產地毯分銷處
顏色鮮明　定價低廉
本廠技師專織牛羊毛各種花樣大小地毯梯毯顏色鮮明今由武漢新運到京推廣營業價值格外從廉承蒙賜顧無任歡迎
廠址武昌望山門外八舖街
二分銷處設漢口金城銀行右側　九江牯嶺西大正街
一駐京分銷處石板橋行安旅社　電話二三四八零
胡麗華啓
新運來京　歡迎賜顧

北平[illegible]細皮局

君欲購便宜皮貨真絲湖縐注意
本號運到大批細毛皮貨應有盡有花色齊備又由湖州辦到各色真絲湖縐摩登布疋以上各貨均極物美價廉經久耐用歡迎士女惠臨參觀比較
利華綢布號啓　花牌樓大華飯店五號

北平乾泰正
皮貨專家
新運來京　粗細俱全
歡迎各界駕臨參觀
建康路黑廊街東口路北

國醫

花柳專門
德醫黃柳光主治內外科
[illegible]　同濟診病所

感謝良醫花柳專門高煥然先生
鄙人不慎染患白濁四載[illegible]

黃灼如診療所
主治　外科專門　耳鼻咽喉　痔瘡特殊療法　花柳白濁
上午十二時前祇收號金二角
所址國府路二一一號　電話二三五四六號

義務花柳夜診
時間　每日下午六時至九時
（主治）新久梅毒急慢性白濁及一切副作病
（療法）用最新有確切效驗之方法洗滌尿道是採用高壓點滴法至於各項靈效注射藥品無不預備齊全以便對症施注
（收費）號金診金免收藥資取[illegible]　注射手術電療均減半收
（設備）特備人工太陽燈高週波電流大號紫外線
附告　本院備有病室以便住院療養
濟生療養院謹啓　地址[illegible]王廟　電話二二八二五

蔡時椿
[illegible]

馬應龍眼藥
專治砂眼及各目病
北平老牌
總店北平西河沿
分店南京城內白下路一九七號　下關大馬路西首

醫師袁懷青專治一切眼病
眼科專門
（市政府西首邊）傳華診所

省三醫院
院長[illegible]　主治內外花柳各科包戒鴉片女醫接生
並設電療部檢查部及清潔病室
院址浮橋　電話二二二二二

李仲達
經驗四十年曾歷任各省軍政醫務
祖傳國醫　專治疑難雜症
[illegible]

敬送遺洩古方
[illegible]

張友之
[illegible]

韓奇逢
婦科聖藥
主治：婦女經血百病，經前錯後，行經腹痛，白帶過多，子宮寒冷，久不生育，心忙心跳
定價每盒五元　每打五十元
贈送婦科必讀
南京白下路二九五號　韓奇逢公司

白敬宇眼藥
▲主治▼沙眼、炎眼、紅眼、雲翳、羞光、流淚、迎風、昏花、眼痒、長明
▲華南總店南京朱雀路上海銀行大廈　電話二三一一一
三分行白下路　電話二一一五〇五　昇平橋

敬送白濁除根方
專治新起久患五淋白濁　照方配服立愈永不復發生育　[illegible]常敬托上海法界維爾蒙路壹九四號徐慶辦莊代發函索即寄　林韋南啓

國醫歐陽伯康
專門痲木不仁　筋骨疼痛　半身不遂　中風　[illegible]
金針濟世　傷寒雜症　胃氣腹疼　小兒急慢驚風各種
遷移第八一中正路[illegible]號

楊拯診所
花柳淋濁　電療　梅毒　檢查　根治
備有透熱電療電鏡等解各電機　點滴注入尿道鏡等專科器械及顯微鏡化學血清學等檢查器具對于各科診斷確治療合理時間晨夜不拘
診所石板橋泰山坊　電話二二二二九　分診所朱雀路

美國真金自來水筆
本社經售歐美各大名廠自來水筆[illegible]
如真滿意　請代揚名　如不合意　包退還洋
[illegible]

粵省改革幣制後 廣州市現狀一瞥
金融已趨安定物價稍見高漲
鞏固法幣信用組物價平定會

（廣州特信）粵省實施管理貨幣政策後、瞬已旬餘、進行至爲順利、省市金融已趨穩定、而法幣發行準備基金管理會、亦已積極籌備、惟通來物價仍略高漲、故社會人士頗望政府解決物價問題、現當局及商界、金融界鉅子等、對此已深切注意、認爲非從速設法平定物價、無以安定社會、鞏固法幣信用、特決定照中央辦法組設物價評定委員會、以求迅速平定物價、茲將各情分誌如次：

組會評定物價

當局以實施管理貨幣政策後、貨物價格暴漲、商人祇知圖利、罔顧大局、擅自乘機任意將貨價抬高、確屬影響民生不少、治標方面、除擬定通告各行商、請勿將貨物抬高、及積極籌發輔幣細紙、以應市場週轉外、茲爲根本取締起見、決定設置貨物評價委員會、以便劃一價目、免爲奸商任意抬高、此項章程、已由財廳草擬、一俟法幣發行管理會成立、即可隨之宣佈開始辦公、預料在最短期內、必可使全省物價回復舊觀、

決定再發輔幣

連日市面零碎交易、省市行號發大批五毫、二毫、一毫輔幣調劑、不敷需求、原因係各屬銀號來省搜羅、運返四鄉行使、致巨額輔幣不敷供應、市內各銀店錢檯 等乘機 居奇、每元法幣祇 找換一角 輔幣九張、茶樓食物館等亦須在五角以上始肯付找、因輔幣奇絀、銅仙需要亦殷、因之銅元物價均漲、貧民損失甚鉅、省市銀行爲此、已決定再發大批輔幣券、同時於法幣管理會成立後、即行增發各種法幣、業經向美國 製造鈔票 公司訂製、俾在最短期間運粵應用。

外商通用法幣

在廣州營業之外國洋行、保險業、向以英商居第一位、其他法、美、日、德均相頡頏、自我政府改革幣制後、在內地經營各種商業之外僑、皆能遵守義務、故關於保險費之付交、亦以法幣爲交收本位、沙面英商保險業、對我國法幣經議決一律收受、將來給付保款亦全國法幣、太古等十餘家保險行號、均已實行以法幣交收。

外商銀行調查

廣州爲通商口岸、故各國均有銀行分設、當此我施行管理貨幣期中、一般人對之亦極留意、茲特一併調查如下、查外商在廣州設立銀行之數量、共有七所、一、法蘭西銀行、總行在巴黎、創辦於一八七五年、二、匯豐銀行、總行在香港、創辦於一八六七年、三、渣打銀行、總行倫敦、創辦於一八五三年、四、萬國寶通銀行、總行在紐約、創辦於一八一四年、五、德華銀行、總行在柏林、創辦於一八八九年、六、正金銀行、總行在橫濱、創辦於一八八〇年、七、台灣銀行、總行在台灣、創辦於一八九九年、總計日本二所、德國二所、英國二所、美法各一所、其他資金較少銀行尚未計、其資本勢力之雄厚、固不待言、而其在我境內有特權發行鈔票、流通市面者、計有匯豐、渣打、萬國寶通、橫濱、台灣等銀行、其他各國銀 行亦可發 行鈔票、向來不受我政府節制云。（十一、十六）

皖省地方銀行 定下月一日成立
行址擇定蕪湖徽州會館 官股一百萬元分批匯蕪

（蕪湖快訊）皖財廳積極籌備之省地方銀行、自總行決定設蕪後、即由財廳長楊綿仲率同財廳第四科長周懷智等、來蕪從事籌備、茲爲增進法幣流通、維繫內地金融週轉起見、省地方銀行實有提早成立之必要、其行址原擇定長街井兒巷前裕豐紗號舊址、惟該屋門面舊式、翻修費時、昨日楊財廳長赴京時、曾面諭負責主持籌備之周科長等、於七日內趕速擇定妥善行址、周等當再上街勘覓、以裕豐紗號舊址既不合用、復勘定徽州會館房屋、該處建築宏偉、稍加佈置、即可應用、經與該會館代表王輔民接洽、暫時或租或借、王以該處久爲軍隊駐紮、今由地方長官介紹省地方銀行租賃、尚須加以修理、將於今日下午召各理事開會討論、至修理工程、則由屯墾局長丁健軍繪圖設計、即日以標價最低之營造廠承築、務於七日內完成、預料省地方銀行、正式成立之期、將在十二月一日、至一切組織章則、亦經財廳提交前日省府常會通過、所有官股一百萬元、決以省公債票掉換法幣、定今日起分批匯蕪、新任行長程振基、將於今明日由杭州起程赴京、會晤劉主席楊財廳長、妥洽一切開辦手續、於本月底前同車來蕪、主持開幕盛典、並聞該行將組織董事會以總其成、董事長由財政廳長楊綿仲兼任、下設董事若干人、至總行內部之組織、除行長副行長外、下設文書、營業、保管、金庫各股、所有副行長及各股主任、大致業已內定云。（廿四日）

浙省實行勞動服務
海寧海鹽首先徵工開辦 臨安等廿六縣下月興工

（杭州通訊）浙舉辦冬令勞動服務、省工程業於本月三十日開始、水利工程部份、海寧海鹽兩縣已於本月廿一日徵工開辦、杭市服務工程原定計劃、礙難實行、已經重新訂正、月底方可動工、蕭山、紹興富陽等五縣、定本月二十五日興工、又定海、南田、嘉興、長興等廿六縣則定下月一日動工、茲將各情分誌於后：

海寧海鹽首先興工

省計劃工事、對於興修水利、修築公路部份、規定自本月二十日起開始辦理、惟各縣徵工不能齊一、致未能同時開工、此次徵工、以海寧爲最佳、參加人數計十一堡、挑填海塘坊工事工人千餘、袁化塘河工事亦有數百餘人參加、採壯丁隊編制、積極工作、到役人數、竟超過省府核定數目以上、殊爲難得、關於工人伙食、凡確屬赤貧者、每人每日 特供給 白米半升、在海鹽方面已徵得壯丁約七百人、開往坎城一帶從事疏浚塘河。

杭市計劃重行擬訂

杭市舉辦冬令勞動服役以原定辦法礙難實行、特重新擬訂、其要點概爲（一）壯丁中 貧 民應以平日苦力服役、每日工資不及國幣二角者爲限、（二）壯丁之適合服役年齡者、應各先行服役三天、其辦法如左、一、親自參加勞役者、每日工作時間上午七時至下午一時、二、受雇代役者、每日上午七時至下午四時、三、貧民經證明確實者、准照普通用代役金雇工工程辦理、每日上午七時至下午四時、（三） 准照普通用代役金雇工工程辦理之貧民、每工准酌給生活費國幣二角、（四）上項貧民經區長證明時、須邀同保人具保、倘復查不實、應由保人負償工資之責任、（二）擬訂代役雇工規則、（三）工程區域、暫定三處、運司河、環城西路及西湖工程工數、運司河暫定爲一萬八千工、環城西路二萬七千工、省工事六萬一千工、總計約須十萬六千工、四、徵工人數、以十萬六千工計算、每人担任三工、需三萬五千四百人、平均每日一千一百八十人、每人繼續服役三日。

二十六縣下月開始

浙省冬令勞動服務縣工程、除壽昌縣外、均須服役十日、各縣縣工程計劃、業經省府核定者計臨安、新登、嘉興、崇德、長興、武康、安吉、鄞縣、鎮海、定海、南田、新昌、黃岩、海寧、寧海、蘭谿、東陽、金華、武義、衢縣、常山、桐廬、永嘉、青田、遂昌、龍泉等二十六縣、皆定十二月一日開工、（二十三日）

贛省擬籌辦 省立銀行
救濟農工商業

（南昌通訊）贛省府以本省各縣、曾被赤匪蹂躪者、大都十室九空、農村崩潰、工商業凋敝、經濟極度衰落、現匪患已告肅清、各新收復縣區逃出難民、紛紛返籍、重操舊業、惟因金融枯竭、週轉非易、故市鎮鄉村咸感困難、現本市各銀行、雖於各縣設立分行或辦事處、但資本微小、無濟於事、自非籌巨量之款項、不足以資流通、茲爲救濟一般農民及工商界、擬籌辦一省立銀行、籌集大宗款項、赴各縣設立分行、凡屬正當農工商人民、均可向銀行貸款、關於該行基金、刻正設法籌募中、以繁榮本省農村復興工商業云。

（又訊）我國銀行界之投資事業、大多集中於都市、值茲農村經濟破產加速、與夫都市膨脹已達極點之時、此種畸形狀態、已有不能繼續之勢、江西曾遭匪患、繼以天災、尤非他省可比喻、故此間各銀行乃多轉變方針、而趨向於農村放款、據銀行界某君語記者、銀行界之投資於農村事業、不僅爲解紓農民之困頓、實亦爲維持整個國民經濟命運之妙方、蓋我國係以農業爲基礎、江西又爲農業省份、今既基礎動搖、則其他之一切勢必同受其影響、故各行現以紛向農村投資者、亦即基於此義、最近滬上中國金城等六行、係經組織江西農村貸款團、準備在本省作集團之貸款外、其餘單獨向農村貸款者、仍有上海銀行等、但以我省農村之缺乏組織、貸款手續、頗感不便、故各行現均派員抵省、從事調查、將來之貸款方法、將借助於鄉村合作社或鄉里長、而取息則以二分五厘以下、一分以上爲標準、將來本省農村易復榮繁云。

無錫顧莊 賭徒拒捕
賭頭及行兇犯已拿獲

（無錫通訊）本邑公安局迭據人密報、謂第五區顧莊、有地痞藉詞演唱灘簧、從中聚賭抽頭情事、夜以繼日、輸贏頗鉅、陳局長前晚十時許、特派督察員葛心德、水巡隊巡官章雄星等、率領警士五十名、荷槍實彈、乘坐輪船民船各一艘、直向長安橋顧莊去、實施搜捉、船抵顧莊、已十一時許、員警相繼登岸、走過小橋、遙見村梢、搭有戲台一座、燈燭輝煌、戲台左右、賭攤林立、正在呼么喝六、葛君遂密令警士、衝剌前往、賭徒逃避不及、計被執住五十餘名、並獲賭具撲克牌一付、骰子六粒、員警正欲上船回城、距警士正押同賭犯行走之際、忽聞背後喊聲起處、有鄉民數百人、急趕而至、磚石紛亂、拋擲不已、當時有水巡 隊士張敬 仁面上被擊中一石、頭破血流、傷勢頗重、去警見勢不妙、均棄下賭徒、亡命奔逃、葛即飭令警士、開槍示威、鄉民突聞槍聲、毫不驚懼、仍追趕如故、直追至離長安橋、員警得第四分駐所警士救援、鄉民始 行退卻、警士驚惶稍定、集衆點名、未少一名、惟賭徒祇有十四人未被劫去、遂乘原船而返、抵城天已拂曉、葛君當將經過情形、具文呈報、陳局長據情、大爲震怒、立即派探警二十餘人前往顧莊、查拏賭頭及行兇犯訊辦、一面先將賭徒陸雲祥 等十四名 移解法院、由沈檢察官開庭訊問一過、諭令一併收押、尚有受傷警士張敬仁一名、亦投院驗明傷痕、諭令飭回自行醫治云。（廿四日）

新浦各河又漲 恢復前週原狀
鐵路南露出荒地復遭淹沒 新板陸路交通須兩次呼渡

（東海快訊）新浦龍尾河二十二日又漲五寸許、鹽河亦約漲數寸、鐵路南遍地水勢、因近日東北風及大南風緊急、恢復一週前原狀、露出之荒地、復遭漫沒、民房仍被水包圍中、新浦至板浦之陸路交通、須兩段渡船云。

義會派員來海施振

本省義振會查振主任成靜生頃電本區郝專員云、案查前准中國濟生會函稱、本年天禍中原、水災遍地、成篤末、本年災賑、本無力舉辦、但束手坐視、實非同人本心之所願、現正勉力設法、若能籌到數千金、或須于災情最重之縣、撥放一二、聊盡棉薄、閣下主持貴省賑務、深明災區輕重、懇請先行指示、得有機會、俾可前往分力、亦未可知、等由、當以本省災區以貴區沭陽災情最重、請酌量施濟、函復在案、茲准該會佳代電稱、江蘇賑務、敝會公 推李雲門 君爲主任、不日偕同賑員出發、決赴魯嘯海屬之沭陽縣、屆時再擇該縣最重之區、分別辦理急賑、以盡棉薄、用特電治、等由、除電謝外、相應電達、即希查照、幷俟李主任到境、予以協助保護爲荷云云、又陳氏本擬親自來海查勘、嗣以公務繁忙、特委仇漢章先期來海、着手調查本邑暨沭陽灌雲三縣災情、弟頃又接成氏來電、將于日內起程來海施賑。

撥款六萬開浚岑河

灌雲縣長許協揆、前爲辦理洩水入海、減輕黃患起見、乃決定開浚境南部岑池河、並呈請兩淮鹽運使署撥款補助、以期早日興工、茲悉該邑縣府已奉運署訓令謂此案經轉奉財政部及鹽務稽核總所批准、在淮北建坨費項下撥助六萬元、並飭于浚河時遴與建坨會工程處妥爲籌議、務使鹽區地方兩獲裨益云。（二十二日）

兩淮地方法院 將設板閘鎮
淮陰各界電法部高院 仍請設在高等分院內

（淮陰通信）月前江蘇高等法院院長朱樹聲、來淮視察、曾議及將在淮安板閘鎮設立地方法院、爲淮陰淮安兩縣案件、本邑縣黨部及商會等團體、以板閘地方荒涼、不宜設立地方法院、昨特代電司法行政 部及江蘇 高等法院、請仍在淮陰高等分院內附設、較爲適宜、茲將其原電、錄之如次、（銜略）竊閱報載、江蘇高等法院朱院長巡視蘇北、擬在淮陰淮安 兩縣中間 之板閘鎮、設立淮淮地方法院、納法治於正軌、樹人民之渴望、碩畫藎籌、至堪欽幸、惟設置地點、似尚有精密考慮之必要、查板閘鎮向爲淮關所在地、居民十之八九、悉依關爲生、風俗澆漓、民情游惰、自關廢後、十室九空、破瓦頹垣、蒼涼滿目、現在居民、僅五六百戶、警衛無備、濠圩廢圮、在往年殺人越貨、行刼[illegible]、[illegible]爲常、今幸王專員清剿得力、地方暫告平靖、然於此設置地方法院、終有違千金之子、坐不垂堂之戒、不獨訴訟當事人不能稱便、而監獄與看守所、究何如以策安全、將以爲藉此繁榮市面、但法院非工商業可比、繁榮途徑、當自有限、或以爲兩縣合設、爲免除爭執起見、必須置於兩縣適中之地、然地點之環境、亦須顧及、不能以三家村而與通商大埠相提並論、而況值此政費支絀之時、創設地方法院、似宜以節費爲主、與其獨立創設、需費浩繁、何如附設於淮陰第一分院、較爲節約、加以淮陰地方、 向居蘇北衝要、水陸交通、綰轂南北、高一分院成立近三十年、成績優良、蓋以地址適中故也、茲因[illegible]案件、移[illegible]法、該分院受案減少、法庭閒空、以其餘屋、開爲地方法院、開辦尤易著手、事半功倍、莫善於此、設以淮安爭執爲慮、然三十里途程、交通極易、萬一仍須兼籌並顧、即請在淮安置一分庭、所費無多、他處亦不少先例、瑞芝等忝居團體領袖、既目擊夫板閘設置法院之不當、又深悉訴訟痛苦、急待於減輕、爲此敬陳管見、仰祈鑒核、俯賜廢棄在板閘鎮設置地方法院之主張、即於淮陰第一分院內、附設地方法院、以順輿情、而慰民望、淮陰縣黨務特派員易瑞芝、淮陰商會主席戴柏秋、淮陰縣農會幹事長馬效常、淮陰縣教育會 常務幹事丁 承懋同叩。 （二十日）

鄭州城南林錦村 發生逆倫慘案
忤逆子弒父後佯請緝兇 縣府拘送地方法院法辦

（鄭州快訊）鄭州城南四十五里林錦村、月前發生親子弒父之逆倫慘案、兇犯李法卷、已被拿獲、解送鄭縣地方法院法辦、茲將其行兇原因、與慘殺情形、及破案經過、分錄如次：

行兇原因

李法卷年二十餘歲、平日不務正業、吃喝嫖賭、無所不爲、素爲里人所唾棄、其父李遂妞、年已知命、爲人忠厚老誠、因見法卷行爲不軌、常加管束、以期改過自新、詎法卷浪子性成、不惟不知悛改、且變本加厲、爲非作歹、更甚於前、其父迫不得已、乃于去歲將此不肖子逐出另居、冀其知所悔悟、痛改前非、詎料李法卷竟因此而萌弒父逆倫之念。

慘殺詳情

法卷自被逐後、即懷恨在心、視父如仇、至上月初旬、即以弒父之謀、商諸其母、蓋其母亦一墮落惡婦、素與其夫不睦、啣恨甚切、故對其子之謀、亦未置意、而法卷即于是夜、手持利刃、潛至乃父臥側、乘其熟睡之際、即向腹部猛刺三刀、遂妞自夢中驚醒、大喊救命、時已鮮血遍體、法卷見目的已達、即倉皇逃走、迨四鄰聞訊趕到時、李遂妞已奄奄一息矣。

破案經過

李遂妞雖受重傷、但尙能勉強言語、見該管保長等來到後、即大呼行兇者、確爲其子法卷無疑、並請代爲報仇、言畢、即氣絕斃命、此案發生後、即轟傳鄉里、盡人皆知、但法卷因潛逃無踪、未能歸案法辦、不料縣政府正令該管區長嚴密緝拿時、該犯忽手持稟狀、佯作不知、向縣府請求緝兇、縣府當將其收押解交鄭縣地方法院辦理、業經該院偵察完畢、並于昨（二十一）日派檢驗吏王天福、法警隊長時運、前往開棺檢驗屬實、日內即可宣判云。（二十二日）

各地簡訊

常熟

農行在鄉添設倉庫

本邑農民銀行、爲救濟農村、調節農民經濟起見、在各鄉鎮舉辦農民倉庫、去年辦理練塘、王市、恬莊、沙洲市四處、成績甚佳、共放出款項十萬餘元、農民受惠非淺、今歲爲推廣計、倉庫管理委員會、提出添設倉庫三處、決定地點爲王莊、塘橋、老吳市、因王莊爲西鄉首鎮、塘橋老吳市則爲西北鄉與東鄉商市集之區、農行長李恢華、對之非常注意、爲視察各地倉庫地點、是否適當、特親自偕該行朱營業主 任赴練塘 等處視察、並定下星期至西塘橋老吳市視察、茲悉關於練塘與王莊二處倉庫、均定於十二月一日開幕、其餘各處、則俟視察後再行決定。

財廳酌減秋成

本縣今歲秋成分數、前經會委擬報漕田七分、蘆課七分五釐、嗣奉財廳指令、均嫌太短、各增徵五釐、復經各區長歷陳被災實況、請垂念民瘼、仍照原報分數定案、縣府奉財廳代電云、該縣本年漕蘆成分、業經由廳酌定、本未便再有變更、現既瀝陳困難、姑再由廳於原定分數內、量予酌減、改爲漕田實征七分二厘、蘆課七分八厘、就此定案、勿得再持異議云云、縣府當即轉示各區公所遵照辦理云。

高郵

東鄉命案檢驗

本縣一區南豐鄉蔡家莊、農民周汝弼、本年六月間、死于河內、其妻周溫氏及母周吳氏、以其被王金孔等傷害致死、特具狀縣府、請開棺檢驗、并緝兇究辦、廿日將棺柩裝運來城、置城北泰山廟旁、二十一日新任承審汪恩沛帶同書記檢驗吏等前往、附近居民以檢驗不利、出面阻止、嗣經該地東山鎮鎮長曹鴻琛竭力勸導、將棺柩抬至泰山廟後空地、開棺檢驗、尸身已腐化、不堪檢驗、仍由周妻先行具結領回、聞將蒸骨大檢驗、方可定讞、已呈請高院核示云。

破壞代金拿獲五人

本縣保安二十三大隊二中隊奉令往湖西七區新義鄉拘獲破壞導淮代金征收、并包圍區公所犯四保保長劉玉書之子招來、五保保長嚴朝佩、鄉丁羅德昌三人送縣法辦、又樊川公安三分駐所拿獲破壞代金之方[illegible]本二人、亦送縣法辦云。

奉賢

高院新委承審蒞奉

縣政府西署承審員謝則超、因有他就、業經辭職離奉、所有遺缺、現由高等法院委派朱悅楨接充、朱已於二十一日攜眷來奉、到縣府接收視事。

農倉管委會已成立

縣政府奉省令組織農業倉庫管理委員會、經政務會議依照原頒規程第五條之規定、推定委員五人組織進行、除縣長爲當然委員外、決定葉祖彭 陳叔俊等爲該會委員、當由縣府檢同各該履歷、呈廳候核、茲奉財廳指令照准、分別函聘、並委葉祖彭爲該會幹事。

教育局長侵挪被控

教育局長王鴻文、前經各區教局曹某等、聯名呈控省廳以來、地方人士現紛紛繼起、控該局長侵挪公款、一面分函旅外同鄉、以及各區推派代表一人、赴省會呈請願、迅予撤查究辦。

鹽城

成立冬防處所

縣府以冬防開始、防務極關重要、因組成冬防聯合辦事處、四鄉各區、亦成立分所、以科長邱則中爲辦事處主任、公安隊副戴日階爲指揮官、公安分局長 蔡介人爲 副指揮官、各區則以所在公安分局長公安隊中隊長、分別担任云。

檢查健康教育

縣立醫院及衛生指導員、鑒於健康教育設施、有關兒童健康、至非淺鮮、日昨縣立醫院院長崔榆及指導員胡崇山、偕同教局局長陳家鴻至縣立兒率寺小

南通

縣款支絀借債維持

南通本年田賦、因改革串式、計算繁複、重以整頓征收方法、開征稍遲、以致收數未旺、目前政費及隊警餉糈待發、縣府特向銀行界借款、維持現狀。

教局舉行二次抽考

教育局 鑒於各校工作、或有鬆懈、於本學期開學四週、即由教委督學、分赴各校、抽考算術自然常識等科、近將舉行二次抽考、科目爲社會衛生等、復決於二十五年元旦、由各校六年級、推出人數十分之二、參加算術會考云。

遴選烟民入廠習藝

南通區烟民工廠、第一期烟民入廠、工作成績甚佳、收支兩比、茲盈二百餘元、刻第二期烟民、正由南通區行政督察專員公署、派委會同該廠主任陳禮蔭、分向通如海崇啓靖各縣遴選、名額定爲二百人。

武進

漁課徵收員停職

縣府漁課徵收員黃穀味、呈請徵收漁稅舊欠、因措詞挺撞侯縣長、認爲目無長官、指令訓斥、旋又被控浮收稅款、經傳案審訊交保、黃穀味奉令停職、遺缺委盛世俊接充。

毆警案拿獲兇犯

暴徒蔣子華等在蠡清橋糾衆聚賭、公安第一分駐所派警往拿、當被該暴徒糾衆毆傷警察朱菊生等三名、公安局據報、當派警前往、將爲首滋事之蔣子華及陳紹澤、除金富王浩祥貝浩生吳士林龔祥玉等六名口、其餘各兇均已聞風逃匿、所獲各犯、經帶局偵審後、即送地檢處依法訊辦。

泰縣

二批保長定期訓練

縣府近電各區區長云、本縣第一批受訓保長入所訓練、瞬屆期滿、茲訂於十二月四日、爲第二批應訓保長集中來城之期、五日實行授課、仰將該區未受訓保長、一律先期征調集合訓話、造具名冊二份、派員護送至一二兩訓練所、如期報到、至遲應於四日下午四時前到齊、並另報本府備查、所有各保長應行準備事項、一如上屆辦法、不再復述、惟舖位因室位所限、祇能以舊制工部營造尺一尺六寸爲限、本屆訓練後、即行結束、應絕對不准有規避受訓、及冒名頂替情事、如有發覺、定予從嚴處分不貸、仰即宜示周知、並於征送時、特予注意。

縣府飭查各輪票價

縣府近奉建設廳令、以查內河輪船客票價目一案、前經本廳於本年七月間、令飭各該縣查照、最近各輪商營業狀況、及歷來收取票價成例、將各等艙位每公里最高最低價目、妥擬具報在案、迄今數月、未據該縣遵照辦理、合亟令催務仰迅即遵辦、並令妥擬具報、縣府奉令後、已派三政警、分令前往上下壩、及南門 等各輪局、守提該項價目單。

崑山

路警巡邏遭匪槍傷

京滬路安亭站、於前日晚、有隸路警某、巡邏至該站東二十四號橋樑附近、突見有男子五六人、在該處疾行、行跡可疑、當即喝令停步、詎彼等竟置之不理、依舊向前、該路警知非善類、恐有破壞軌道行動、旋即開槍警告、並再行喝令停步、而彼等非惟毫不爲動、竟亦開槍向該路警射擊、該路警冷不提防、被中兩槍、傷及右臂及肩部、意欲回槍反擊、而彼等已遠遁無踪、該警負傷回安亭站、急搭車赴滬醫治、幸非要害、性命可無虞云。

南京市商情（十一月二十五日）

糧食
根據行價門市另加生活費

名稱	每石價
上洋熟	九.〇〇
洋秈	七.〇〇
上黃熟	八.二〇
黃秈	六.七〇
黑熟米	八.九〇
黑秈米	七.〇〇
巢縣機米	七.一三
南陵機米	七.七〇
三河機米	七.〇〇
廠機米	七.八〇
芝麻	七.六〇
彩石糯	六.二〇
和州糯米	六.一〇
無爲糯米	六.一二
上江秈稻	三.三〇
次色	三.一〇
上元糯	八.〇〇
糯[illegible]	六.七〇
一號小麥	四.四〇
二號小麥	四.二〇

麵粉

名稱	價
新蠶豆	三.四〇
綠豆	五.二〇
青豆	四.八〇
黃豆	五.六〇

大同廠出品

名稱	每袋價
綠月兎	三.二〇
紅月兎	三.〇〇
藍聚寶	二.五八
白四號	二.二八
大袋鉄皮	三.二〇
小袋鉄皮	一.六〇

鹽油

名稱	每石價
豆油	十七.〇〇
麻油	十五.五〇
生油	十六.五〇
青油	十三.六〇
北大籽蠟	九〇.六〇
小籽蠟	九〇.六〇
精蠟	九〇.六〇

煤

名稱	價
煤	每噸十三.五〇
中興屑	無貨
開平塊	十二.五〇
開平屑	八.五〇
大通塊	十二.五〇
大通屑	無貨
華東塊	十二.五〇
華東統	八.三〇
紅奇屑	十五.五〇
長城塊	二十.五〇
柳江塊	十六.五〇
河南塊	二十二.五〇
民生煤	無貨

金融

名稱	價
輔幣折	無
小洋折	八二九
雜角折	無
新角折	無
銅元折	三角二五

▲折兌

名稱	價
大洋兌小洋	十二角零六
大洋兌銅元	三千〇七七
雙角兌銅元	五百一十
雜角兌銅元	無

一元合小洋十角錢五千[illegible]六

▲金銀

名稱	價
赤金售出	一一一九.〇〇
又收入	一一一一.〇〇
紋銀兩售	一元五角
又收入	一元二角

▲長江船期▼

今日（十一月廿五日）

	招商	三北	太古	怡和
▲上水▼	無	無	黃浦	無
▲下水▼	江安	無	無	無

明日（十一月廿六日）

	招商	三北	太古	怡和
▲上水▼	建國	無	無	無
▲下水▼	無	無	沙市	瑞和

▲上水各輪船靠京碼頭約在上午八時左右
▲下水各輪船靠京碼頭約在上午十一時左右

首都防空演習各大隊 昨晨舉行總檢閱

參加者萬八千餘人楊杰等致訓

定明日起派員赴各電影院宣傳

首都防空委員會昨晨九時、在公共體育場召集參加首都防空演習各隊舉行總檢閱、到有宣傳救護工務消防防毒交通管制僞裝烟幕避難管理燈火管制各大隊、共一萬八千餘人、由總檢閱官楊杰、及陪檢閱官馬超俊、陳劍如、黃鎮球、曹寶清、王鄂、包惠僧、及大會總指揮廖安邦等、繞場檢閱一週後、嗣由楊杰馬超俊黃鎮球等致訓詞、並由中央黨部宣傳科及軍委會政訓處電影科派員到場拍攝影片、至十一時半散會、又該會爲擴大防空宣傳起見、特請此次京市防空演講比賽優勝員、於本月二十六日起至二十八日止、分赴京市各電影院演講防空問題。

楊杰等檢閱情形（國際社攝）

本市物價

汽油煤油漲價

評價會催報各業行市

本京物價漲落、悉以滬市爲轉移、近日米價回跌、煤價上騰、即因滬市供給本京之米糧多於煤炭之故、自煤價高漲後、汽油與煤油、亦隨之上升、汽油價格與上月比較、每聽高漲八角、煤油亦增漲二角五分、查上月汽油每聽售價僅四元三角五分、本月售價爲五元一角五分、煤油上月每聽售價爲四元二角、本月則增至四元四角。

（又訊）本京臨時評定物價委員會、前曾令飭各同業公會填報新貨幣政策實行前後行市、並令社會局警察廳及市商會調查物價結果、得悉本京幾週內物價變動甚少、該會爲使物價日臻穩定起見、於第二次會議、仍決議令飭各同業公會按日填報行市、茲聞多數同業公會、均能按日填表具報、惟尚有少數同業公會、未能照辦、該會爲欲明瞭主要物價趨勢起見、催促各未填報行市之同業公會、切實照辦。

本京各郵局 兌換法幣

自財部實施新貨幣政策後、其未設有中、中、交、三行地方、人民將有銀幣銀類、兌換法幣、頗感困難、茲悉該部爲便利人民調換起見、除已通令各地稅收機關收換外、並經分咨交通鐵道兩部、轉飭郵政電報鐵路招商各局、一律代爲收換、本京各郵局奉令後、業已遵照實行云。

江南鐵路 減價運糧

適用遞遠遞減辦法

江南鐵路公司、爲謀便利貨商、以資招徠營業起見、經規定蕪湖各站、至南京及下關等處之米糧運輸特價辦法、除已開始實行外、並以此項辦法與京滬津浦兩路、均有聯運關係、日前函請鐵部聯運處、轉知兩路、該項米糧包括米糧雜糧、并可適用聯運遞遠遞減辦法、茲錄其特價辦法大要如次、（甲）由各站運輸至中華門之運價、以每公噸爲單位、（一）孫家埠爲三元三角、（二）宣城爲三·〇〇、（三）橋頭汪家爲三·〇〇、（四）蕭埠爲三·〇〇、（五）灣沚爲二·三〇、（六）繆家莊爲二·三〇、（七）竹絲港爲二·三〇、（八）卡子口爲二·三〇、（九）蕪湖江邊或東門均爲一·五〇、（十）大橋爲一·五〇、（乙）由各站運輸至下關、通濟門、漢西門、及京城各地之運價、仍以每公噸爲單位、除（一）沁灣爲二·八〇、（二）繆家莊爲二·八〇、（三）竹絲港爲二·八〇、（四）卡子口爲二·七五、（五）蕪湖江邊或東門均爲二·三〇、（三）大橋爲二·二〇外、其餘四處之運價、悉與甲項所列相同。

本市田賦 下月十五開征

京市二十四年度田賦、荒歉減徵收成數、茲經市府審查核定、決於十二月十五日正式開始徵收、並定今（二十五）日出示布告、通飭各鄉區區長轉飭知照。

市府整理全市土地

鐵路旁市地放租九十八畝

市區廢路正逐步加以整理

京市府爲整理全市土地建築、前經頒佈促進各項建築規則、通飭市民一體遵行、茲該府以本京鐵路兩旁市地、及城區馬路旁廢地、建築多未完整、特飭由工務土地兩局、積極從事整理、茲探誌各情如次。

【放租鐵道兩旁市地】京鐵路兩旁市地、原係市鐵路管理處經管、廿一年始行歸併土地局接管、經於上年度着手清查、分別整理、並改訂租約、招人承租、截至本年十月底止、已放租面積九十八畝、未放租面積十餘畝、現正繼續整理中。

【注重整理市區廢地】京市新興建築、年來突飛猛進、市區廢地、經市工務局逐步整理、現中山東路、大行宮、太平路、門簾橋、糖坊橋等處廢路、均已依照土地重劃辦法、由工務局擬定整理計劃、呈准市府召集業戶協議同意、按戶整理、現已整理完竣、並經業戶遵章建築、此外尚有大豐富巷、漢中路、鋼銀巷、南宮坊、中央路旁、建康路後、官廊數處、亦在積極從事整理、俾使建設完整云。

市府組公墓設計會

明日開首次會議

市府前奉蔣委員長電飭、自本年起、各省市縣鎮鄉村規定公葬場地、不得任人民自由營葬、至原有舊坟、如不願遷葬、即予課稅、並限於本年內完成、市府當經飭由社會局會同工務局衛生事務所、勘定各區建築公墓地點、呈由市政府核定、籌劃徵收、此外並將市立大營盤公墓第一期工程趕緊完成、第二期工程現正積極進行、白骨山公墓、亦積極興工、眼香廟公墓、由土地局查明該地產權後、即行籌辦、至在大營盤公墓附設之火葬場、工務局業已招工、正在審核中、市府茲因籌辦公墓、事務繁重、特組織公墓設計委員會、以專責成、派由專員蕭曉東召集、定於二十六日開第一次會議、討論一切進行事宜。

曉報社 招待海外代表

王志遠報告識字運動

本京曉報社、昨日下午四時、假華僑招待所禮堂、舉行茶會、招待出席五全大會海外代表、到朱貫白、李血生、許鏡瑩、陳維屏等六十餘人、由曉報社社長王志遠起立、陳述該報創辦經過、略謂現在提倡識字運動、希望大家一致宣傳識字、俾民衆有閱報讀書的機會、並謂曉報係運用一千五百淺字爲基本字根、均經過詳確審定、以合於民衆實用、詞畢由海外代表朱貫白發表意見、略云、識字運動、確爲我國當務之急、海外僑生、每以國文爲一種困難事件、今有王氏審定之千五百淺字一根、能推而引用、確於僑生有不少便利、吾等回海外後、將本王同志方法提倡識字運動、以發展僑民智識云、至六時餘賓主盡歡而散。

旅京黔人 歡迎五全會代表

旅京黔人劉健羣、谷正綱、王漱芳、谷正鼎、張志韓、史維煥、何輯五等百餘人、昨（廿四）假大高同學會開會、歡迎此次貴州出席五全大會代表吳忠信、黃國楨、劉祖純等、由張志韓主席、吳忠信以事未克出席、會中除聽取報告貴州黨政實情外、合以黔境土匪尚未清除、決推舉代表向當局請求設法剿滅。

警廳注意 特種戶口異動

戶籍警隨時抽查

首都警察廳、對於戶口調查一項、素稱嚴密、近爲安慎地方安寧計、復舉辦特種戶口調查、業已開始施行、關於普通戶口、各警局設有戶口異動報告處、由居戶隨時報告外、各局戶籍警、每月分往復查、至於特種戶口、各警廳隨時抽查、特別注意異動情形云。

高考首都區二試第二日

陳大齊等親臨監試秩序甚嚴整

會計審計人員等今日開始二試

高考首都區普通行政人員及高級郵務員等六類考試之第二試、已於二十三日開始舉行、昨（廿四）日爲第二試之第二日、各場應考人、實到人數、除第二試場普通行政人員考試缺席一人外、餘均與第一日同、上午普通行政人員考行政法、司法官考民事訴訟法、教育行政人員考教育行政及教育法規、外交官領事官考國際私法、財務行政人員考財政學、高級郵務員考運輸學、下午普通行政人員考地方自治法規、司法官考刑事訴訟法、教育行政人員考視學綱要、外交官領事官考國際關係、財郵兩類考貨幣及銀行論、上下午各場除劉楊杜高四監試委員分別監試外、第一試務處長陳大齊、主任秘書陳有豐、均親臨監試、秩序異常嚴整、今（廿五）日起會計審計人員、統計人員、建設人員、亦開始第二試、茲將昨日試題及第三日試程、分誌于後。

【昨日試題】（行政法試題）一、近代法治國家、其行政權之發動、必須受法律之制限、何以在行政法學上、又以自由裁量爲行使行政權原則之一、其理由安在二、行政行爲無效之原因如何、試概述之、三、此次蘭州火藥庫爆發、人民所受損失、國家在法律上應否負賠償之責、試論述之、（民事訴訟法試題）一、何謂形成之訴給付之訴或確認之訴、試各舉一例說明之二、當事人無庸舉證者、以何種事實爲限、試詳述之、三、民事訴訟法上、定有專屬管轄之訴訟、其主要者爲何試、略述其規定之理由、（教育行政及教育法規試題）一、我國最近頒行之中等學校各項法規、對於中等學校制度、有何變更、試詳述之二、爲推行義務教育地方教育行政組織、應如何改善、三、試擬具中小學校設施生產教育之具體計劃、（國際私法試題）一、關於國內法院、適用外國法律之性質、學說不一、試比較申述之二、何謂移送（反致Renvoi Rückverweisung）試述移送之種類與反對之理由、中國法律適用條例、關於移送如何規定、三、下列各問題、應如何解決、（甲）中國法院、發生於中國某女子與蘇聯國某男子在巴黎依照法國通行婚禮舉行結婚、問關於雙方之結婚年齡及儀式之是否合法與結婚後財產之分配應依何國法律、（乙）德國人某在倫敦死亡、遺有中國公債票二十萬元、其子女互爭繼承權、問此項遺產之分配應依何國法律、（丙）某奧國人在羅馬與某英國人訂立借款契約、以其在上海之住宅爲抵押、債務到期後、該奧國人不能清償、問關於此項抵押權之執行、應依何國法律、（財政學試題）一、現在各國盛行獨占專賣事業、試依統制經濟之財政理論推論、吾國適於獨占專賣之事業、約有幾種、並申述其理由、二、吾國國庫支付款項、有直放坐支撥付三種、試言其辦理程序大要、並論撥付坐支是否有礙國庫統一、三、試說明吾國急須施行所得稅之理由、並擬定初步稅制計劃以對、（運輸學試題）一、試言海運同盟之起源及其作用、並我國最近航業同盟之情形、二、交通事業之國營與私營、學說紛紜、試就我國國情闡論二者利弊之所在、三、聯合運輸、簡稱之爲聯運、試言其意義及其作用、並述我國聯運業務之演進及趨勢、（貨幣及銀行論題）一、試述部分準備發行制（Partial reserve system）與伸縮限制發行制（System of elastic limits）之內容、並比較其優劣二、本位制有幾種、就我國貨幣情形而論將來應採用何種始易整理、三、我國現行新貨幣政策之理論及其影響如何、試各抒所見以對、（視學綱要試題）一、試略述英美德法四國教育視導制度之大概、二、教育視導工作、可分爲若干種、各種工作之性質效用及進行程序若何、試詳述之、三、考核教育效率之方式有幾、就中以何種方式爲最適用、（刑事訴訟法試題）一、審判之停止及其更新程序若何、二、何謂處刑命令、被告於接收處刑命令後、得逕行上訴否、三、說明覊押與拘提之區別、又停止覊押在何種情形得命再行覊押、（國際關係試題）一、試述波蘭『迴廊』（Polish corridor）問題之起源與內容及其對於歐洲和平之影響、二、近年國際間迭次舉行軍縮會議、迄未成功、其主要原因安在、三、蘇聯何以於去年加入國際聯合會、美國何以至今尚未加入、試言其故、（地方自治法規試題）一、說明自治公約與自治事務之關係、二、各縣保衛團應如何編制及訓練、試分別說明之、三、說明公民自治與團體自治之意義。

【今日試程】今（廿五）日試程、上午普通行政人員考經濟學、司法官考商事法規、教育行政人員考各國教育制度、外交官領事官高級郵務員經濟學財務行政人員考財政法規、會計審計人員統計人員建設人員考 總理遺教、下午普通行政人員司法官教育行政人員考選試科目、外交官領事官考中外條約、財務行政人員考經濟政策、高級郵務員郵政法規會計審計人員統計人員建設人員考中國歷史及地理。

南京市建築規則（續）

第十一章 罰則

第二八〇條、違反本規則第九條之規定、未經請照擅自興工者、除由工務局通知、先行停工、限期補報外、並處業主或承造人以二十元以下五元以上之罰鍰、第二八一條、違反本規則第十五條之規定者、除飭令停工外、並處以二十元以下二元以上之罰鍰、第二八二條、違反本規則第十六條之規定者、除飭令停工限期補呈更改工程圖樣候核外、並處以二十元以下五元以上之罰鍰、第二八三條、違反本規則第十七條之規定者、除飭令停工補報外、並處以十五元以下五元以上之罰鍰、第二八四條、違反本規則第二二條之規定者、處以二十元以下二元以上之罰鍰、第二八五條、違反本規則第三三條之規定、未報經驗准擅自使用者、除停給使用憑照一年以下三月以上外、並依第十條由工務局呈請市政府封閉之、第二八六條、違反本規則第二四條之規定、不於灰線排出牆脚起砌屋架裝置之時、報請勘驗、擅自施工者、處以二十元以下五元以上之罰鍰、第二八七條、違反本規則第二四條之規定、不於鋼筋紮就之時、報請勘驗、擅自施工者、處以二十元以下十元以上之罰鍰、第二八八條、違反本規則第二八條之規定者、除依該條處理外、並處以十元以下一元以上之罰鍰、第二八九條、違反本規則第三二條之規定、經工務局通知修改、逾期不遵行者、除處以二十元以下五元以上之罰鍰外、並強制執行之、所有工資、仍由業主負担、遇必要時、得函知社會局取銷營業執照、停止其營業、第二九〇條、違反本規則第三五條至三九條之規定者、除通知限期拆除外、並處以十五元以下一元以上之罰鍰、遇必要時、仍強制執行之、第二九一條、違反本規則第九第十五第十六第二四各條規定私擅建築者、除依第二八〇條第二八一條第二八二條第二八六條第二八七條處罰外、並依列各款辦理、甲、其建築物有礙路線河道或退讓未足者通知拆除或強制拆除之、乙、其建築物建造不同、確有危險者、通知拆除重造、在未如法改造以前、禁止使用、於必要時、得強制拆除之、丙、其建築物與本規則第六章（建築通則）以下各條規定有抵觸者、通知拆除重造或停給使用憑照、五年以下二年以上、丁、其建築物於本規則第六章以下各條規定、尚無抵觸者、停給使用憑照二年以下半年以上。

第十二章 附則

第二八六條、本規則如有未盡事宜、得修正之、第二八七條、本規則自公佈之日施行、第二八八條、本規則施行后、前南京市工務局建築規則及工務局二十二年十一月第九四號布告廢止之。（完）

救護須知

（一）概論　救護之目的、係在戰爭時、我前線將士及後方民衆、遭受敵機之襲擊、以及其他種種之原因所受之傷害而施行指導、收容、及管理、診治之謂、茲將各種救護方法、概列如下、

（二）救護一般之要領　戰爭時、軍民所受之傷害、其原因甚多、狀態亦不一、要之約可分爲創傷、火傷、電傷、及中瓦斯毒所受之傷害等等、茲將其救護方法、分類述之。

（甲）創傷救急法　在戰爭時、特別是在空襲時、創傷之原因甚多、其形狀亦不一、槍彈所射的傷口、多半是一小孔、而砲彈或炸彈所炸之傷口、就大得多了、有時甚且將腿臂整個炸去、現在我們對於創傷之形狀、暫且不講、無論是何種形狀、其救急的方法、總不外以下四種、一、注意救急者之本身及環境、在救急的時候、救護者要特別鎮靜、不可慌張、必須時時刻刻注意消毒和止血兩件事情、對於皮破血流的傷口、不可用手指衣服以及一切未經消毒的東西和傷口接觸、二、止血、凡受傷之人、不久即喪失性命者、多由於流血太急、沒有設法制止的原故、所以對於受傷的人、先看流血的緩急、如果流血緩、即設法消毒、如果流血急、則先止血、後消毒、三、傷口消毒、消毒之方法、就是用消毒的紗布、蘸上碘酒、塗於傷口及傷口之周圍、如果傷口上有灰塵泥土及其他異物的存在、即用煮開溫水、將傷口冲洗、然後消毒、惟不可用未煮過的水冲洗、四、包裹傷口、傷口消毒之後、即取出消毒之紗布、蓋在傷口上面、再用繃帶或三角巾裹好、或用絆創膏貼好、裹繃帶的方法、不可過鬆、以免紗布脫落。

（乙）火傷救急法　火燄燒傷和沸水、沸油燙傷的、都叫做燙傷、一、未破皮燙傷救急法、未破皮之燙傷、可用消毒之紗布、蓋在上面、外面再用繃帶或三角巾、鬆鬆纏好、以免紗布脫落、二、破皮燙傷救急法、破皮之燙傷、可用消毒紗布、蘸上微溫或冷的茶汁、蓋在傷口上面、茶汁愈濃愈妙、然後再用繃帶或三角巾鬆鬆纏好、以免紗布脫落。

（丙）電傷救急法　一、輕度觸電救急法、若是電流僅通過身體一部、並且已脫離電流範圍以外、對此種人之救急處置、仍照處置燙傷之方法、二、重度觸電救急法、若是觸電之人、電流已通過身體全部、失卻知覺、其救急處置、首先要使其脫離電綫接觸、最好是關閉電門、如果是觸敵人的電網、只可用木棍（不可用槍）將觸電之人、撥出來、使其離開電綫接觸、脫離電流範圍、脫離電流範圍後、如果已經沒有呼吸、但心還在跳動、可用人工呼吸法救之、對於灼傷之處、可照燙傷救急法處理。

（丁）中瓦斯彈救護法　一、窒息性中毒者、中毒時、爲減少氧之需要起見、須絕對避免自身之運動、精神之興奮、是以人工呼吸、不能使用、如在天氣寒冷、筋肉易於攣縮、氧之需要、因之增加、是以在可能範圍內、用湯熱器、毛毯、火爐等以保持溫度、對於重症者、立即施以氧氣吸入療法、停止呼吸者、則用自動呼吸器亦善、又患者若有肺水腫之症、則用樟腦等強心劑注射、鬱血猛烈者、瀉血最爲重要、如患者苦渴、則以鹽水之皮下注射與咖啡及茶等之飲料供給、皆爲必要、二、催淚性中毒者、中毒時、則用百分之二硼酸水或百分之三硼酸鈉水洗眼、漱口、再以四氯化碳藥水布、將目拭清、如毒氣刺激呼吸管、則與窒息性中毒同樣治療可也、三、糜爛性中毒者、中毒時、如係糜爛性毒氣附着皮膚、則應立用藥水棉布除去、惟絕不可拭擦、清除後、皮膚上厚撒漂白粉、或用漂白粉膏包裹、速將受傷者送至沐浴處、將衣服洗清、其洗身之時期、如中伊伯里脫（yperite）毒時、須於中毒後十分鐘以內舉行、如中路易士脫（lewisite）毒時、則須於五分鐘以內舉行、否則無效、又洗滌毒劑、如係伊伯里脫中毒、則用錳酸鉀溶液洗滌、五分至十分鐘即可、如係路易士脫中毒、則用百分之四苛性鈉溶液、將被毒部份、洗滌五分鐘後、再用氫化亞鐵甘油糊塗擦可也、對於眼結膜之患者、則用明礬水、食鹽水、重碳酸鈉水之溫布療法、至於水疱、則無菌之穿刺後、用同樣濕布療法、對於糜爛潰瘍者、初用硼酸水濕布療法、後用膏療法及溫浴等治之、若中毒深入內臟、則與窒息性中毒同樣處治可也、四、噴嚏性中毒者、中毒時、宜行重碳酸鈉水、食鹽水吸入、三氯甲烷噴霧、或吸烟、飲咖啡茶等、亦有效力、五、中毒性中毒者、中毒時、宜用人工呼吸法、吸入氧氣、自動呼吸器等之使用、最爲有效、或用威士忌酒爲擦其身、用亞摩尼亞刺激其嗅覺、若毒入心臟、則用樟腦液注射。（未完）

郵政儲匯局 舉辦簡易壽險

投保辦法等日內公布

定下月一日正式開辦

南京郵政儲金匯業局舉辦簡易人壽保險、昨已奉總局通知準期于十二月一日開辦、一切投保辦法、營業規章、及投保簡易壽險之利益等、擬於日內公布、俾使民衆明瞭、同時並定於開幕日上午十時至十二時、招待京市各界、說明簡易壽險意義、屆時交部決定派員前往該局指導。

荆州劉氏 古畫展覽

今日爲最後一日

昨日爲荆州劉氏古畫展覽之第六日、府東街上車馬紛沓極一時之盛、邵元冲、張默君兩氏、蒞臨參觀、亦極贊譽、黃次倫、謝企民、宋仲方、法公使代表葛樂才氏、及王世杰等、各訂購多幀、法使代表葛氏、尤欣賞冷枚之人物、仇十父之美人、扇面亦訂去多頁、該會定本日下午六時閉幕、愛好藝術者、當不任此良機交臂失之也。

新書介紹

本社近承各處惠贈最近出版各種雜誌、茲特彙爲介紹於後、（外交評論）第五卷第三期、南京五台山村外交評論社出版、每册售洋四角、（經濟統計月誌）第二卷第八期、上海霞飛路中國經濟統計研究所出版、每册售洋二角、（鐵路雜誌）第一卷第四期、南京金川門中華全國鐵路協會發行、每册售洋三角、（道路月刊）第四十八卷第二期、上海古拔路道路月刊社出版、每册售洋二角、（現代中國名人外史）北平宣外實報社出版、每册售洋一元、（日本評論）十月號、南京將軍巷日本研究會出版、每册售洋三角、（前途）第三卷第十期、上海環龍路前途雜誌社出版、每册售洋二角、（科學）第十九卷第十期、上海亞爾培路中國科學社出版、每册售洋二角七分、（交通雜誌）第三卷第十一期、南京中山路燕慶坊交通雜誌社出版、每册售洋三角、（中行月刊）第十卷第四期、上海中國銀行經濟研究室出版、每册售洋三角。

南京市土地局核准土地登記公布欄

（二十四年十一月十六日核准）

（潘承榮等、他項權利登記王李氏他項權利登記王壽齡）新路口二二路、（劉茂如）小彩霞街八號、（鄭靜文等）生姜巷十號、（張國恩）兪家巷、（王德龍等）泥馬巷二〇號、（王德才等）天主堂後街、（王安榮等）廚子營三六號、（市土地局、他項權利登記朱雲龍）八寶前街六六號、（何毓昌）長樂路三一五號、（茅以南）常府街新晉里四號、（劉吳性淑等）堂子街三八號、（劉養齋）小彩霞街十號、（程繼權等）竹竿里三號、（周棟臣）止馬營九二號、（何世沐、他項權利登記吳元卿）明瓦廊五六號、（楊祖芬等）白下路三七〇、三七二號、（王仁慈）建康路一三四號、（張漢卿）石營盤、（林學炳等）永寧街二二號、（張僧鸞）堂子街五六號、（沈徐佩秋）倉巷一五一號、（戚鳳之）柏果樹三一號、（戈雲生等）馬家街。（馬仁永）柳葉街一五五號、（游竹蓀等）釣魚巷廿八號、（魯孫氏）來鳳街、（樂居房產股份有限公司）申家巷、馬路街復成新村十號、（史必馥）三茅宮廿號、（潘熊氏）大水巷三號、五號、七號、（施鴻林等）莫愁路、（戚施氏）莫愁路七十號、（卞興鈺）蓮子營卅八號、（趙堯卿等、他項權利登記楊登齋）小彩霞街廿二號、廿四號、（張衛之、他項權利登記新華銀行）東瓜市、（汪紀祥等、他項權利登記查榮之）古鉢營八號、十號、（楊善之等、他項權利登記林香才、他項權利登記王宏仁）堂子巷四八號、五〇號、（鄭炳松）三條營六號、（市土地局）花露崗、（陳榮柏、他項權利登記陳榮祥）中華門一三三號、（市財政局）信府河四九號、（查敬修）中華路五九〇號、（蔣張楚）童家巷修德里八號、（谷遠鳳等）五條巷十九號、（劉恭善）鐵市口、（陳可忠）西家大塘（許道九、永寧街八五至九五號、（哈潤鳴）同仁街七十六號、（周天保）醫棚營五十一號、（高仲威等）居安里十號、（宋世椿等他項權利登記徐慶榮）建康路一三〇號。

天氣報告

國立中央研究院氣象研究所十一月二十四日下午七時三十分發出天氣報告云、（一）本京未來二十四小時內天氣陰、倘有微雨、漸將轉佳、風向北及西北風力微和、（二）二十四日本京天氣陰、有間歇雨、降水〇·公厘、最多風向東北、溫度最高十一·〇度、溫度最低六·二度（攝氏）、（三）二十四日國內天氣、東三省晴轉陰、有雪、華北山東陰有雨及雪、長江流域皖有雨、東南海濱晴陰、

教育與體育

教育部繼續補助 先烈黃克强遺孤教費 兩人共計四萬三千二百元 准在教育預備費項下動支

先烈黃克强遺孤一美、現留學法國、在巴黎刑法研究院肄業、尚須三年、始克畢業、一球現留學德國、在柏林高等工業學校、學習飛機製造、明年可正式升入大學、關於兩人補助費、業經教育部根據在學情形、決定黃一美每年需國幣四千三百二十元、自本年度起、繼續發給三年、計共一萬二千九百六十元、黃一球每年需國幣五千零四十元、自本年度起、繼續發給六年、計共三萬零二百四十元、兩共四萬三千二百元、編成二十四年度追成概算書、暨繼續經費概算書、幷陳明追加概算所列九千三百六十元、請在本年度教育文化費類第一預備費項下動支、呈由行政院轉送主計處分別備案核轉、復經該處核數相符、幷呈請國府、將該項繼續經費轉送中央政治會議核議、至本年度應支之九千三百六十元、即在教育文化費預備費項下動支一節、請國府准予備案、玆悉、國府已指令該處、准予照辦、幷分令行政監察兩院、轉飭財政教育審計三部知照。

私立大同光華兩校 教部令分別改進 提高標準嚴格取錄新生 添置儀器設備以利教學

教育部每半年派員視察滬市各大學一次、對于各私立學校成績、頗爲注意、玆悉私立大同、光華兩大學、經該部歷次根據視察報告、飭令改進後、該兩校均能切實注意、遵照辦理、最近復提出各點、飭令於本學期分別改進、大同大學爲(一)招考新生、仍嫌程度低淺、嗣後應提高標準、嚴格取錄、(二)儀器室及圖書館房屋過舊、應將建築科學館及圖書館之計劃、早日實現、以便應用、(三)該校編制、應依照大學組織法及大學規程之規定、確定學系名稱、各院系應分別設置院長主任、負責規劃、光華爲(一)物理設備及工業化學之儀器藥品、均甚缺乏、應即添置、以利教學、(二)招生考試、未見嚴格、嗣後應提高標準、從嚴取錄、(三)教學方面、應注意培養學生自動研究之精神、不宜徒憑講義或課本、有若干課程、均純用英語講授、亦非必要、應爲適當之糾正云。

▲▲▲

冀教廳派員 籌備中學會考 並補助禁毒

▲中央社保定廿四日電 本屆寒假中學會考期近、教育廳派科長耿肇璘、開始籌備。

▲中央社保定廿四日電 教育廳決以教育力量、輔助禁毒、除職教員吸毒立予撤職外、學生則開除學籍。

中山大學旅京同學 昨設宴歡迎鄒魯 鄒魯黃麟書參觀兩廣中學

國立中山大學旅京同學會、以校長鄒海濱氏、此次出席五全會來京、特於昨(二十四)午假老萬全開歡迎大會、並舉行聚餐、計到廣東高師、廣東大學、中山大學教職員同學陳鐘凡、張炯、楊宙康、陳克文、紹賢、甘家馨、李偉光、鍾黃勛等百餘人、鄒氏于中午十二時蒞臨全體攝影後入席、由同學代表致歡迎詞、鄒氏即席報告中山大學石牌新校舍建築經過、及校內近況甚詳、直至二時許始盡歡而散。

(又訊)國立中山大學校長鄒魯、粵教育廳長黃麟書、中委崔廣秀、李次溫等、昨應私立兩廣中學董事長梁寒操之邀、于上午十時、相[illegible]由校長蔣默湫及各教職員等、殷勤招待、並召集全校學生、請鄒黃二氏致詞、鄒等對該校各學生、日常生活所表現之堅苦耐勞整齊嚴肅之精神、表示欽佩、其訓詞亦多期望各生能繼續維持此種精神、並使其發揚光大、以挽回萎靡不振之民風、詞畢、遂與該校當[illegible]而散。

又兩廣中學董事長梁寒操、以該校原有校舍狹小、頗感不敷應用、現計劃在和平門外另建新校舍一所、昨曾與西南各中委談及此問題、各委咸表同情、故即將進行募集建築校舍基金、期爲數百學子、造成優良之求學環境云。

★★★

□廣州中山大學旅京同學會於昨午假老萬全歡宴本屆當選中委鄒魯氏圖爲宴後合攝□（國際社攝）

京市私塾最近調查 共五百六十餘所 學生一萬五千餘人

京市整頓私塾、經社會局派員分赴各私塾視察、各依其成績規定、(一)取締、(二)飭令塾師參加檢定考試、(三)發給設塾許可證等三項辦法、隨時督促改善、復於本年四月舉行塾師檢定考試、及格者一百三十一人、均由該局發給及格證書、准予設塾授課、該局派員出發視察、擬將其優良者改爲代用簡易小學、以資改進、記者玆將最近全市私塾統計、採錄如下。

▲私塾 全市私塾、經社會局派人調查結果、以警局爲單位、其總數如下、第一警局六十七處、第二警局六十八處、第三警局六十二處、第四警局一百三十七處、第五警局一百〇八處、第六警局二十八處、第七警局五十五處、第八警局四十一處、合計五百六十七處。

▲學生 全市私塾學生總數、以警局爲單位、統計如下、第一警局男一四九四人、女五一八人、第二警局男一二四〇人、女二八〇人、第三警局男一四七〇人、女四九一人、第四[illegible]六九人、第五警局男二三五[illegible]二二八、女五七〇人、第六警局男[illegible]、第七警局男一四四[illegible]合共男一二一三〇人、女三一七八人、總共一萬五千三百〇八人。

浙教廳考查 各中等學校訓育狀況 並頒訓育辦法督促遵辦

(杭州通訊)浙省教育廳爲謀改進本省各中等學校訓育學生各事宜、曾於二十三年五月、舉行省立中等學校訓育會議、議訂關於中等學校訓育標準、訓育方案等二十餘案、分別令飭各校遵辦、均詳本報、現在歷時年餘、各校對於此項辦法等實施情形如何、亟待予以考查、該廳各督學現正在各校視察、關於訓育方面、甚注意各案之推行、並詳爲指導、其有辦理或感窒礙、應予修改者、該廳並將依據考查結果、予以修改、俾利施行云。(廿四日)

京市婦女文化促進會 昨召開會員大會 討論婦運方針及提案 並選舉理監事

京市婦女文化促進會、自去年九月底成立、迄今已達年餘、第一屆理事及監事、任期已滿、該會特於昨(廿四)日上午、假華南中學召開第二次會員大會、改選理監事、並討論婦運方針、市黨部及社會局分別指派章文及吉德標出席指導、會員到有四十二人、由理事曹孟君主席、領導行禮如儀、並致開會詞、市黨部及社會局代表致訓詞、旋即討論提案、凡十三項、均修正通過、旋即選舉理事及監事、計鄧季惺、曹孟君、譚惕吾、胡濟邦、陳梅魂、鄭漱六、譚昭、傅岩、黃兆愼等九人、當選爲理事、談社英、黃安禮、劉紹賢等三人候補、李峙山、張浣英、汪競英等三人當選爲監事、任培道候補、選舉畢、攝影散會。

八屆足球賽 健誼昨克政校

第八屆足球比賽、昨爲第二日、健誼及政校兩隊出場、因適值星期、且停止娛樂、故觀衆紛至沓來、不下二千餘人、三時半兩隊對壘、張東屏等布勵員令、健誼與政校先後各得一球、以一比一結束上半時、易地而後、健誼再接再厲、連中二球、政校疲態畢露、一無所獲、結果三比一、健誼擊倒政校、日內無戰事、俟二十七日再行對壘云。

應欽杯足球賽 昨八隊出場會師 業餘與軍政銳不可當 步校棄權軍校勝鐵道

應欽杯足球賽、昨有八隊出場會師、到觀衆千餘人、以軍校同學佔多數、上午九時軍政先戰京電、由王士貞執法、雙方實力懸殊、軍政以八對零大獲全勝、十時半業餘對抗市府、評判歐陽旭輝、業餘人強馬壯、銳不可當、市府過非其敵、又成一面倒、結果業餘以十比一凱旋、下午一時半交通出戰步校、屆時交通人馬到齊、步校則因故棄權、交通不勞而獲、三時半軍校對鐵道、公證人倪則舜、軍校以二比零告捷。

□昨日結果□

軍政勝京電　八比〇
業餘勝市府　十比一
交通勝步校
軍校勝鐵道　二比〇

小橡皮球賽 昨六隊交鋒 遺校一勝一敗 鐵錨大勝西藏

小橡皮球比賽、自開始接觸以來、連日酣戰極烈、昨日上下午共六隊交鋒、表演尤多精彩、九時起、遺校對黑貓、上半時黑貓以二比一佔先、旋經遺校提出抗議、認爲黑貓隊中有人身體超過法定高度六十二英寸者、經公共體育場丈量後、果有二人超過、乃[illegible]比賽、下午二時、遺校再戰海潮、上半時一比一、下半時一比零、總計二比一、遺校敗北、三時半鐵錨對西藏、上半時三比零、下半時三比二、結果六比二、鐵錨遂獲、今日平靜無戰事、明日繼續交鋒。

記者隊敗北 結果四六比四四

[illegible]監球隊、昨與國二之戰、與該隊作友誼比賽於公共體育場二時起開始練習、記者隊李不韙對大觀衆員大將、陣陣脫逃、實力頗受影響、第一刻記者取攻勢、先以十二比八告捷、第二刻國二氣餒徒增、反以十八比十二佔捷、前半時結果、國二以二十六比二十四小勝、略事休息、爭端又起、第三刻再以十四比十、反敗爲勝、最後一刻、國二球運亨通、遠擲每告命中、又以十比六還強、下半時二十比二十打成平手、總計四十六比四十四、記者以一球之差、不幸敗北云。

□昨日結果□

遺校勝黑貓　一比〇
海潮勝遺校　二比一
鐵錨勝西藏　六比二

首屆足球賽今日開幕 甲組市府戰印聯 乙組遺族戰一中

社會局主辦之京市第一屆足球比賽、前已報名截止、並定於今(廿五)日開幕、共有比賽兩場、均在勵志社足球場舉行、一時半乙組一中對抗遺族、三時印聯出戰市府、兩組皆勢均力敵、屆時必有一番激戰、開屆時請社會局陳局長行開球禮、以示隆重、玆錄比賽秩序於後。

乙組　一中對遺族　一時半
甲組　市府對印聯　三時

職業介紹

北平路五十號學術諮詢處消息

(七二四)理科 孫君、年二十三歲、江蘇省無錫縣人、民國二十四年畢業於蘇州東吳大學、專攻化學與物理學、得理學士學位、願任職務性質(一)繼續研究(二)工廠實習(三)教育界、希望待遇、由六十元至八十元、服務地點、不拘遠近。

(七二五)理科 沈君、年二十四歲、浙江省吳興縣人、民國二十四年畢業於東吳大學、專攻物理與數學、得理學士學位、論文著述—光對於無線電真空管的一個研究、願任職務性質(一)大學助教(二)工廠實習(三)中學教員、希望待遇、由四十元至一百元、服務地點、不拘。

中大本學期學生人數 男女生共八百三十四人

中央大學頃發表本學期學生人數統計如下、(一)文學院、中國文學外國文學史學哲學社會學五系、學生合計八十六人、(內男生七三人女生一三人)(二)理學院、算學物理化學生物地質地理六系、學生合計一百零三人、(內男八五人女一八人)(三)法學院、法律政治學經濟學三系、學生合計八十四人、(內男七九人女五人)(四)教育學院、教育學心理學體育科藝術科衛生教育科五系、學生合計一百三十八人、(內男九〇人女四八人)(五)農學院、農藝森林畜牧獸醫農業化學蠶桑園藝六系、學生合計九十二人、(內男八五人女七人)(六)工學院、土木工程電機工程機械工程建築工程化學工程自動工程六系、學生合計二百八十六人、(內男二七二人女一四人)(七)醫學院、學生廿五人、(內男一九人女六人)(八)牙醫專科學校學生二十人、(內男一三女七人)以上八院校、總數爲八百三十四人。

整理國醫學之我見(續)（劉仲邁）

(三)寓神機於形質 徵理科之定例、則物質與勢力、不能相離、擧人體之生機、則府藏與百骸、原屬一體、西學以人之知覺運動、其作用以腦爲中樞、神經系爲之枝幹、國醫學本人體整個生機之原理、以藏府與各個細胞、當各有其生機之作用、即應各具知覺運動之本能、不獨腦與神經、特具知覺運動之長、而其他精質、悉爲塊然無知之物、國醫學診斷之原理、稱腦爲奇恆之府、又曰、方士以腦爲藏、國學之奇經八脈、即西學之神經系統、神經雖有專司、而府藏亦各主神志之用、故國學支配神志於五藏、曰肝藏魂、肺藏魄、心藏神、脾藏意、腎藏志、又曰、肝主怒、肺主悲、心主喜、脾主思、腎主恐、凡奇經八脈之治、皆當歸納於十二經、歸納於五藏、歸納於氣血、蓋腦與神經、不自爲病、皆因他經絡藏府氣血之影響而病、故國學無專門治腦之法、治十二經、治府藏、治氣血之源、即以治腦、今西學於生理解剖之學、至爲精詳、乃於治腦與神經之病、尚無特效之法、則知國醫治源之義、亦可資爲考鏡者已(若腦與神經本體損傷、則中西皆無治法、此內損也)。

(四)歸病變於體稟 西學之專重特效藥、猶國醫之專重禁方、所謂驗方派醫學者是也、其弊則離體求證、得失參半、自張氏創全體診斷大法、知個性不同、因人異稟、即使同一細菌、同一病邪、其刺激于人體、實有靑黃之化綠、同黑朱之成紫、各呈其特異之現象、若再特特效之藥、其結果必率罕合者十之六七、不效者十之二三、反對者十之一二、故本討論於六氣正病之外、復演六經病變、以示病緣體異之例、蓋以究病變之各異、非以示病邪之多途、其要在知因人之異稟而已、如同一風寒之邪、素稟衛氣微、則易于中風、素稟營氣弱、則易于傷寒、氣素有熱、則感而爲大靑龍證、體素有飲、則感而爲小靑龍證、同一誤汗、而汗後之變證不同、同一誤下、而下後之病變各別、素稟府熱、過汗即轉屬陽明、素稟藏寒、過汗即轉屬少陰、各示見病知源之法、以明平脈辨證之義、本此乃足以運用成方、由此乃足以應付變例、今西學謂我國但有驗方、並無醫學、余則以爲國學之綜合診斷、故傷寒自序曰、雖未能盡愈諸病、庶可以見病知源、是知一物之特長、一藥之專治、[illegible]資他山之石、假令溝合中西、各除成見、必能開世界新醫之紀元、登五洲人羣于康濟之域、不徒爲我國光之發揚也。

(五)明陰陽 我國哲理之學、以陰陽家爲最古、所謂陰陽者、乃說理之名詞、因其內包複雜、難以盡舉、不得不假名詮物、以爲符號、內典所謂一文含多義者是也、國醫學應用陰陽之名詮、復自有其內包之定義、測陰陽之源泉、表水火之本質、驗人體寒熱、則氣陽而血陰也、外陽而內陰也、府陽而藏陰也、熱陽而寒陰也、推而至於脈學之診斷、亦莫不本于陰陽之分析、蓋以動力爲陽、形體爲陰、語其用、則先實者陽也、沈降者陰也、凝滯者陰也、[illegible]陰也、故曰、推之可千、數之可[illegible]、國醫平脈辨證之理、悉本於此。

(六)演五行 五行者、金木水火土是也、國醫之有五行、猶內典之有四大、蓋物質變化之例、推演難窮、故科學原子之說、日新月異、國學五行之理、所以綜物性變化之綱、蓋語性而不言質、所謂五行者、皆假設之名詮、用以表溫涼寒熱、升降斂散之化、非直指金木水火土之爲物也、國醫學應用五行生尅之論、以表藏器相互之用、內經著五行之義、如中央黃色、入通於脾、開竅於口、其氣平、其性順、其化豐滿、其類土、其政安靜、其候溽蒸、其令濕、其應長夏、東方靑色、入通于肝、開竅于目、其氣端、其性睦、其化生榮、其類草木、其政發散、其候溫和、其令風、其應春、西方白色、入通於肺、開竅於鼻、[illegible]斂、其類金、其政勁肅、其候清切、其令燥、其應秋、南方赤色、入通於心、開竅於耳、其氣高、其性速、其化蕃茂、其類火、其政明曜、其候炎暑、其令熱、其應夏、北方黑色、入通於腎、開竅於二陰、其氣明、其性下、其化凝堅、其類水、其政流演、其候凝肅、其令寒、其應冬、諸例、但注重於德化政令、復申之曰、其類土、其類木、可知五行之名、皆屬懸想之的、尤以土之意義、表人體生機全體之用、所稱中氣備五行者是也、西學以實化之隔閡、不能了解理名詮之用、乃研究國醫者、亦有廢陰陽五行之論、此何說也。

(七)統六氣 西學名空間氣體、國學名氣、則謂之氣交、以人生于大氣之中、如魚之育于江海、如金之冶於洪爐、大氣上騰而主降、地氣下騰而主升、中于人體、[illegible]燥火、爲氣交之六種變化、以六者異用、交流互入、以即爲宇宙物質交換之用、得其平衡、乃天地中和之氣、太過不及、斯病氣外感之因、經曰、燥以乾之、暑以蒸之、風以動之、濕以潤之、寒以堅之、火以溫之、故風寒在下、燥熱在上、濕氣在中、火遊行其間、寒暑六入、故令虛而生化、六入即明氣體以交流五入爲義、虛而生化者、言生化必始於空虛也、風以動之、可以化濕、火以溫之、可以勝寒、燥以乾之、可以攝暑、五行各一、而火獨有二、暑者、無形之溫、火者、有形之熱、六氣變化、自與物理之例相通、在空間爲氣流之動機、在人體即府藏之性用、一有偏勝、即成病象、在國醫學有其脈證分析之診斷、西學但析空氣[illegible]之質、乃於其變化之用、[illegible]。（未完）

北甯鐵路簡明行車時刻表

中華民國二十四年一月一日重訂

下行

站別＼列車次數	第四十一次 普通客車中膳各等	第七十一次及第七十五次 客貨混合三等慢車	第三次 特別快車膳車各等	第二十三次 快車膳車各等	第三〇一次 平滬直達特別快車膳臥各等	第五次 特別快車膳車各等	第三〇五次 平浦直達特別快車膳臥各等	第一次 平瀋特別快車膳臥各等	第四〇一次及第七十[illegible]次 平滬直達貨車 客貨混合三等慢車
北平前門開	五·四五	六·〇〇	八·四五	一三·一五	一五·〇五	一六·四〇	一八·四〇	二〇·一五	[illegible]
永定門開	六·〇四	六·五〇		[illegible]					[illegible]
豐台開	六·二〇	七·五五	九·一四	一三·四七	一五·三六		一九·二〇	二〇·四五	[illegible]
黃村開	六·四四	八·五八		一四·〇八				二一·一〇	[illegible]
郎坊開	七·四〇	一一·〇〇		一五·〇三	一六·四〇		二〇·二六	二二·〇五	[illegible]
落垡開	八·〇四	一二·四九		一五·三三				二二·二六	[illegible]
楊村開	八·五八	一四·一五		一五·五二				二二·四八	[illegible]
天津總站開	九·一六	一五·四五	一一·二八	一六·三〇	一七·五〇	一九·〇七	二一·五九	二三·四八	[illegible]
天津東站到	九·二五	一五·五〇	一一·三六	一六·三九	一七·五九	一九·一五	二二·〇八	二三·五五	[illegible]
天津東站開	九·三五	停	一一·五〇	一六·五五	一八·二〇	停	二二·二〇	[illegible]	[illegible]
塘沽開	一〇·三八		一二·四七	一八·〇〇	開		開	一·〇二	[illegible]
蘆台開	一一·四六	第七十五次	一三·四五	一九·〇六	往		往	二·〇七	
胥各莊開	一二·三四	自唐山		一九·五五	上		浦	二·四八	
唐山到	一二·四七	起	一四·三九	二〇·〇六	海		口	三·〇二	
唐山開	一二·五三	六·四〇	一四·四三	二〇·一〇				三·一〇	
開平開	一三·〇六	七·一〇	一四·五三	二〇·二一				三·二九	
古冶開	一三·三九	八·二五	一五·一七	二〇·四六				四·〇五	
灤縣開	一四·二九	一〇·〇二	一五·四九	二一·二〇				四·五三	
昌黎開	一五·一三	一一·三〇	一六·二三	[illegible]				五·五九	
留守營開	[illegible]	一三·一八		二二·二九				六·二四	
北戴河開	一六·一六	一四·二五	一七·〇四	二二·四二				六·四七	
秦皇島開	一六·四四	一五·三三	一七·二三	二三·〇七				七·一六	
山海關到	一七·〇五	一六·一〇	一七·四〇	二三·二五				七·四〇	
山海關開	[illegible]	[illegible]	[illegible]	[illegible]				八·二〇	
遼寧總站到								一六·四〇	

上行

站別＼列車次數	第四十二次 普通客車中膳各等	第四次 特別快車膳車各等	第七十六次及第七十二次 普通客貨混合三等慢車	第二十四次 快車膳車各等	第二次 瀋平特別快車膳臥各等	第七十四次及第四〇二次 客貨混合三等慢車 滬平直達貨車	第三〇六次 浦平直達特別快車膳臥各等	第三〇二次 滬平直達特別快車膳臥各等	第六次 特別快車膳車各等
遼寧總站開					一四·〇〇				
山海關到					二三·〇〇				
山海關開	六·〇〇	九·四五	一〇·三〇	一三·一五	[illegible]				
秦皇島開	六·二五	一〇·〇四	一二·〇〇	[illegible]	[illegible]				
北戴河開	六·五四	一〇·二七	一二·五八	[illegible]	[illegible]				
留守營開	七·一三		一三·三五	[illegible]	[illegible]				
昌黎開	七·四〇	一〇·五八	一四·四九	[illegible]	[illegible]				
灤縣開	八·四五	一一·三九	一七·五七	一五·二三	一·三三				
古冶開	九·四四	一二·一八	二〇·四四	一六·〇五	二·四〇				
開平開	一〇·〇四	一二·三五	二一·四五	一六·二三	二·五五				
唐山到	一〇·一二	一二·四三	二二·〇〇	一六·三二	三·〇九		由	由	
唐山開	一〇·三〇	[illegible]	停	一六·三五	三·一四	四·三〇	浦	上	
胥各莊開	一〇·四三			一六·四九	三·二九	五·四三	口	海	
蘆台開	一一·四一	[illegible]	第七十二	[illegible]	[illegible]	七·三八	開	開	
塘沽開	[illegible]	[illegible]	次自天	[illegible]	[illegible]	一〇·〇九	來	來	
天津東站到	[illegible]	[illegible]	[illegible]	[illegible]	[illegible]	[illegible]	[illegible]	[illegible]	[illegible]
天津東站開	[illegible]	[illegible]	[illegible]	[illegible]	[illegible]	[illegible]	[illegible]	[illegible]	[illegible]
天津總站開	[illegible]	[illegible]	[illegible]	[illegible]	[illegible]	[illegible]	[illegible]	[illegible]	[illegible]
楊村開	[illegible]	[illegible]	[illegible]	[illegible]	[illegible]	[illegible]	[illegible]	[illegible]	[illegible]
落垡開	[illegible]	[illegible]	[illegible]	[illegible]	[illegible]	[illegible]	[illegible]	[illegible]	[illegible]
郎坊開	[illegible]	[illegible]	[illegible]	[illegible]	[illegible]	[illegible]	[illegible]	[illegible]	[illegible]
黃村開	[illegible]	[illegible]	[illegible]	[illegible]	[illegible]	[illegible]	[illegible]	[illegible]	[illegible]
豐台開	[illegible]	[illegible]	[illegible]	[illegible]	[illegible]	[illegible]	[illegible]	[illegible]	[illegible]
永定門開	[illegible]	[illegible]	[illegible]	[illegible]	[illegible]	[illegible]	[illegible]	[illegible]	[illegible]
北平前門到	[illegible]	[illegible]	[illegible]	[illegible]	[illegible]	[illegible]	[illegible]	[illegible]	[illegible]

銓敍部啓事

查本部職員證章現已改用白地藍字圓徑爲十五厘尺式中嵌青天白日章從前所用藍地白字中嵌青天白日及五尺之證章自登報日起一律作廢此啓

函授 吃音妙法 自療科學方法函授 短期矯正確實無效退費
催眠術 方法嶄新 應用廣大 人人宜學
▲日本神戶中島通三丁目 日華精神學會▲ 索送刊物

王玉麟土地登記啓事 玆有坐落本市鮮魚巷街第五一第五三號門牌地產東至[illegible]屋西至市[illegible]南至鮮魚巷北至惠民河面積七分五厘四毫七絲因民三新契及上首付執保約業已遺失除另請公告外特先登報聲明如有異議即向南京市土地局提出理由及證件爲要

敬送 遺精早洩 健忘失眠 腎腦古方
並送醫圖靈藥[illegible]不取分文家藏古方公開濟世卅餘年效力驚人凡患遺精早洩健忘[illegible]精神衰弱[illegible]血[illegible]長命衰弱[illegible]失眠者各界取方函索即寄上海虹口塘山路中國腎腦病院

首都

今天日夜開映

二時半。五時半。八時半

●陳玉梅葉秋心余光等主演●

文逸民導演・天一影片公司新傳出品

★

百花洲

如玫瑰之多刺
如素馨之芳潔
如杜鵑之淒豔
如荼蘼之濃郁

春蠶到死絲方盡
蠟炬成灰淚始乾

一個身寄人籬下之孤群少女。一個是惜養孀生的富室小姐。一個是溫文英後的有爲青年，實了戀愛，斷送了他們的錦片前程。

注意千載一時之大貢獻

南京大戲院

上海大公司影片

今晚開演

易衡柏嶽女士　王熙春

椿君館主

全本　黃鶴樓　臨江驛

時間　七時半

價目：特廳對號一元　正廳四角　普通二角　捐稅在內

當代鬚生泰斗

前魯肅　**馬連良**　後孔明

葉盛蘭　劉連榮

茹富蕙　馬春樵　李洪福

蔣幹過江　羣英會　彈琴舞劍　怒責公覆　草船借箭

廿七夜　全部　借東風

闞澤下書　獻連環計　觀風得病　孔明借風　火燒戰船

陳德霖君得意高足　**黃桂秋**　金鶴年　八時半登場

廿七夜　女起解

何佩華

廿七夜　鴻鸞禧

廿八夜　全部　甘露寺

廿九夜　全部　四進士

上午十時開始售票　佳座無多　請早惠臨

國民大戲院

今天無上榮譽貢獻

日夜三場（二時半）（五時半）（八時半）

米高梅空前文學鉅製

事實終勝雄辯，路人皆知本片爲本年之冠軍作。

塊肉餘生

生不逢辰　大衛降世　後父肆虐　鞭叱相繼　禍不單行　慈母見背　白里投親　命若懸絲　束髮受書　初逢情侶　劇院蕪盟　邊尋美景　學友奪劇　海上慘常　美景無亡　痛賦悼愁　實棹遺耗　復闊惡凶　回國除凶　重拾舊歡

世界小說宗師　却爾狄更斯　家傳戶誦名著

費爾滋・奧莉芙　瑪琳沃莎麗文　里昂巴里摩亞　梅琪伊文絲等　六十五位明星合演

天下有第一流的才子，始有第一流的傳奇，有第一流的藝術，始有第一流的作品！

十三大本　精彩偉大

每場加映新聞片，內有「巴黎防空大演習」，緊張無比。

今日全京首次公映

世界大戲院

開映（二時半・五時半・八時半）三場

（低廉價目・二角・三角・捐稅外加）

首・輪・巨・片

海底萬尺下實地冒險攝製

全部有聲全京創見

身家性命換來之空前奇觀

海底探險

執照滬字一七七號　"THE SEA KILLERS"

天下之大◉無奇不有

揭破海底深淵的奇景異事！

展露大自然各種神秘現象！

龍宮水國◇海底森林◇神秘離奇◇千古奇觀

▲跋涉萬里長途，歷盡無窮驚險，成此血的紀錄！▲猛驚巨蛛水怪海魔海奇秘寶別有洞天滄海中約神秘實藏，一一收入眼底▲魚棄成陣較如龍勢洶海人猛襲此奇景會見過然大觀不膽收美！

龍王宮中一切景象想來不過如此

新都大戲院

今日最後三場開映

華納示威作

詹姆士賈克奈

驚一一身是胆一再邁一步陣陣影壇偉大作

攝影記者公私生活的深刻的描寫

智勇雙全

徒手出入於鎗林彈雨之中
隻身往返於虎口狼牙之內

兩個蕩婦包圍他，不受迷惑。百名警探監視他，依然活動。

外國的攝影記者能夠運用智勇，爲社會殲除孟賊！

明日貢獻

大明星華倫威廉神秘偵探傑作

（比「龍潭寶鑰」更見精采）

美麗明星曼麗愛絲多精心合演

犬影鎗聲

一件謀殺親夫的無頭公案！

津浦鐵路輪渡時刻表

廿四年十一月一日增訂實行

船次	下關開	船次	浦口開
1	6.00	2	6.00
3	6.30	4	6.30
5	7.00(1)	X 6	7.10
X 7	7.40	8	7.40
9	8.20	X 10	8.20(5)
X 11	8.45	12	8.40
13	9.00(2)	14	9.00
15	9.30	X 16	9.30
X 17	10.00	18	10.10
19	10.30	20	10.30
21	11.00	22	11.00
23	11.30	24	11.30
[illegible]	12.00	X 26	12.15
X 27	12.30	28	12.30
29	13.00	X 30	13.00
X 31	13.45	32	13.40
33	14.00	34	14.00
35	14.30	36	14.30
37	15.00	X 38	15.00
X 39	15.30	40	15.30
41	16.00	42	16.00
43	16.30	44	16.30
45	17.00	X 46	17.15
X 47	17.30	48	17.30
49	18.00	X 50	18.00
X 51	18.30(3)	52	18.30
53	19.00	54	19.00
55	19.30	X 56	19.30(6)
X 57	20.00	58	20.00
59	20.30	60	20.40(7)
61	21.10	X 62	21.10(8)
X 63	22.00	64	21.50
[illegible]	[illegible]	[illegible]	22.30
67	24.00	68	23.30
69	1.00(4)	70	0.30
		72	1.50

X澄平輪船

輪渡價目

頭等　一角五分

二等　一角

三等　銅元十五枚

（銅元[illegible]乃以洋價五分計算）

津浦鐵路客車簡明時刻表

民國二十三年七月一日起實行

上行車

站名	公里	到開	302次 滬平通車（頭二三等餐臥車）	72次 浦徐區間車（三等車）	22次 津浦快車（頭二三等餐臥車）	306次 平浦通車（頭二三等餐臥車）	74次 徐濟區間車（三等車）	76次 濟津區間車（三等車）	78次 濟津區間車（三等車）
浦口		開	1.40	7.35	10.00	19.15			
滁州	50	"	3.05	9.37	11.40	21.06			
蚌埠	176	"	6.38	15.12	16.11	1.13			
南宿州	266	"	8.47	18.20	18.48	3.42			
徐州府	341	"	11.05	21.55	21.30	6.30	7.20		
臨城	408	"	13.05		23.45	8.38	9.59		
兗州府	502	"	15.47		2.55	11.42	13.23		
曲阜	519	"	16.14		3.23	12.08	13.56		
泰安府	586	"	18.15		5.42	14.27	16.45		
濟南府	658	"	20.45		8.28	17.05	19.18	12.00	23.00
德州	776	"	0.25		12.10	20.52		15.41	3.26
滄州	889	"	3.29		15.48	0.31		19.18	7.34
天津總站	1010	"	6.55		20.10	4.40		23.10	12.03
天津東站	1014	到	7.05		20.20	4.50			

下行車

站名	公里	到開	21次 津浦快車（頭二三等餐臥車）	75次 津濟區間車（三等車）	77次 津濟區間車（三等車）	301次 平滬通車（頭二三等餐臥車）	305次 平浦通車（頭二三等餐臥車）	73次 濟徐區間車（三等車）	71次 徐浦區間車（三等車）
天津東站		開	8.50			18.20	22.20		
天津總站	5	"	9.30	12.05	17.00	18.40	22.45		
滄州	125	"	13.22	15.58	21.57	21.39	2.30		
德州	239	"	17.03	19.47	2.20	0.20	6.15		
濟南府	357	"	20.54	23.35	6.05	3.33	10.16	7.25	
泰安府	428	"	23.29			5.43	12.42	10.33	
曲阜	496	"	1.24			7.14	14.37	12.50	
兗州府	513	"	2.26			7.50	15.30	13.46	
臨城	607	"	5.15			10.10	18.20	17.15	
徐州府	673	"	7.45			12.11	21.02	19.30	6.10
南宿州	749	"	10.24			14.00	23.15		8.59
蚌埠	839	"	13.23			16.19	2.20		13.30
滁州	963	"	17.30			19.36	6.23		18.17
浦口	1014	到	19.00			20.45	8.00		20.20

注意　南下赴京旅客請購下關站客票　由京北上旅客請在下關站購票

車務處　浦口　問訊處　浦口車站　電話 41394 41152轉

營業所　南京中山東路新街口　營業所　天津東馬路　電話 21522 22335 22629 22988

上海林記更新舞臺

地址　太平路斜巷　電話　二三九三五

預告　續排連台名劇　十一本彭公案　佈置就緒即行公演

夜戲（時間）七時開演　十二時止

王美齡　探寒窰

孟慶卿　審李七

藍月春　周瑜歸天

厲慧斌　厲慧良　厲慧森　小小連環套

杜文林　苗鑫茹　草橋關　上天台代

孟鴻茂　王蕙芸　三本　戲迷傳

臨別紀念◉最後一天

趙秉南

綺羅香　厲慧敏

桑園寄子

夜戲票價　對號一元二角　花樓一元　正廳八角　包廂五角　頭等三角　捐稅印花在內　小賬　上午十時每日對號座先售票　優待各界一律用券　特約汽車散戲後送客　丁家橋一角　五分　下關二角

社會調查

第四十二期
主編者：中國社會學社　通訊處：南京中央大學社會學系

山東鄉村建設研究院社會調查工作述略

張玉山

一，引言

鄉村建設，是我們從事中國社會改造的必由途徑，然如何能達於進行順利不致背道而馳的境地？那末，必自徹底的去認識鄉村社會事實始：不然，單憑主觀上的見解，將要如何如何，恐怕就不免陷於隔靴搔癢削足適履之弊。我們要知道今日之鄉村社會，以及我們整個的中國，其問題的發生，都是富有複雜錯綜性的，要是像急症亂投藥似的率然從事，這是何等的危險呢！況且在這二十世紀的科學倡明時代，一切皆講究合理化了，我們無論作任何的一種社會建設，單憑一己之理想，在現在是行不通的。所以應徹底認識我們的鄉村社會事實，及整個的中國的各方面問題，是我們從事鄉村建設者之首要工作。但用什麼方式才能達到此種目的呢？那末唯有從事社會調查。——社會調查雖然在我們國內是最近幾年才新興起來，但已為一般人所注目了。因為它的功用，是由一種最科學的方法把社會上的各種事或現象，能加一有系統的分析，可供我們改造社會的根據：當如擬定工作計劃，釐定進行程序；自能因應制宜，而無扞格不入之虞；其奏效也自然可期。所以本院有社會調查部之設，其用意即在此；不過事屬試辦，尚不敢自信為是，謹將過去工作，及將來計劃，略述如左，敬請海內賢達，賜予教正，這是我們無任感盼的！

二，過去之調查工作

本院在民國二十年春開辦伊始，對於社會調查，即甚重視；並且規定對於本院學生亦有此項學科之訓練。當時請有定縣平教會社會調查部幹事李柳溪先生担任此事之進行；嗣聘燕大教授許仕廉楊開道兩先生前來指導，其間曾編有社會調查與鄒平社會一冊。至民國二十一年秋，又成立社會調查股，以專責成，請有燕大社會學系之萬樹庸先生主其事，相助為理者為玉山及馬資同李善德諸同學。其後本院組織大綱於民國二十三年修正，又將調查股改為社會調查部。綜核過去工作，多限於人才經費莫能進展，僅在鄒平作一種普通調查而已。其目的原擬為本院規劃鄉村建設方案，以調查結果作一根據，前後經過之調查約分：

第一次調查：在民國二十一年一月份，由本院鄒平籍學生四十人，利用寒假之一月功夫，曾在鄒平縣各區作一種選樣的農戶經濟調查。計第一區調查一百三十戶；第二區調查三百二十一戶；第三區調查二百二十二戶；第四區調查一百九十七戶；第五區調查一百四十九戶；第六區調查二百五十七戶；第七區調查一百五十七戶；共為一千四百三十四戶。此次調查的項目：計有戶主的房屋，地畝，作物，牲畜，家庭，工業，商業，水井，車輛，及人口概況。（表格係楊開道先生擬定的）

第二次調查：是在民國二十一年三月份，鄒平縣政府因奉令舉行清鄉的原故，曾將鄒平全縣作過一次戶口調查。當時係由本院全體師生約三百人，協同各村長副着手調查的。表格係魯豫清鄉督辦公署頒發下來，其中調查項目：計有戶主姓名，性別，已未嫁娶，有無子女，年齡及出生年月日，籍貫，是否識字，住居年數，職業有無，廢疾，曾否受刑事處分，是否素行不正，是否形跡可疑，家中有無槍械及其他危險物品，他往何處等項；並分親屬同居傭工等關係。完全是注重清鄉，因之在研究人口問題上不盡相宜。

第三次調查：為補充和考證以上兩次調查材料起見，又在民國二十一年九月選定距鄒平城南約四五里之郎君莊，李家莊，景家莊，抱印莊，崔家莊等五村，由本院一部份同學約二十餘人作一次農戶調查，其項目：計有戶主房屋，地畝，田租，春熟作物，秋熟作物，菜蔬，牲畜，以及戶主的家庭人口，婚姻狀況，教育程度，殘廢，宗教，離村狀況等項，據統計結果共四一八家。其詳已在中央日報社會調查副刊發表，今不贅述。

第四次調查：曾將全縣三百五十村莊作過一次概況調查，每村共用十種調查表格，即農村概況，農業概況，經濟概況，及義坡，學校，學生，首事，商店，市集，會社等等，其每種項目，因篇幅關係茲姑略之；此外我們同時又把鄒平城內各機關，及城關一百八十餘商店，均調查一過；任此項工作者為本院第二屆訓練部第四五兩班同學及寒假期間留院的一部份同學，共約百餘人。

根據以上調查的材料，現已草就「鄒平概況調查」一冊，內分歷史，地理，政務，警務，財務，農業，商業，工業，交通，教育，宗教，風俗，健康，娛樂等項；因其中頗有錯誤之處，現又重加整理矣。

第五次調查：是在二十三年，曾協同鄒平實驗縣政府，組織全縣戶口調查委員會，由本院訓練部同學一百二十餘人，連同鄒平縣立簡易鄉村師範學生四十餘人，將鄒平全縣作一次較詳細的戶口調查。共用四種表格：計分普通住戶，寺廟，商店，公共處所等表，關於統計方面，除由本院一部份同學統計全表三分之一外，即由全縣各鄉之戶籍員着手統計，現已統計竣事，編成報告：計分調查之籌備，調查之實施步驟，調查員日記選錄，統計經過，統計結果分析提要，及各種統計表。

第六次調查：是在本年六月間，指導本院第三屆訓練部鄉村組同學三十六人，在鄒平第十一鄉，假實習機會，作過一次農村經濟及醫藥疾病調查。共用四種調查表：第一二種均為調查農村經濟；第一種是以戶為單位，其調查項目，為農戶人口，農戶耕作土地之面積，及其使用，及農戶副業，家畜，負債，倒閉等狀況；第二種是以村莊為單位，調查項目，計分土地生產量，果木生產量，家畜家禽生產量，缺之大小荒地，及地畝負擔賦稅狀況；第三種為每家一年內醫藥費用調查表，其項目計分病人姓名，年齡，病症，病期，病之結果，及請醫費藥費等項；第四種為醫藥職業調查表，其項目計分舊醫，新醫，中西藥業等等，唯因調查時恰遇二麥將熟，農人忙活之際，調查材料，頗不正確。

總之：過去所作之調查，及一切進行手續，因為主持人前後不同，在初無法作較詳細之叙述；並且因為責任不專，於工作上亦頗乏效率，這是不可諱言的事實。至於每次所用之調查方法，概為社會調查中最簡單之一種，即普通所謂表格調查法是也。此法在調查上尚稱便利：但調查範圍過廣，致有若干項終不完全，不能去用表格而調查者，祇有用個案方法，作較詳細的研究：以補不足。其次說到過去的困難方面：第一是缺乏專門統計的人材，在材料的搜集上，多半靠本院學生利用實習的機會，做些調查工作，以至有些材料陷於錯誤，無法應用；第二是鄉間一般農民，雖然對他們作調查，宣傳的解說；但總是持着懷疑的態度，揑詞虛報，搪塞一時，——幸有鄒平本縣籍學生加入調查，以及各鄉村小學教師都從中幫忙，尚為局部耳。

此外本院訓練部同學對於各該縣各該村，於旋里時，亦令其作過一種概況調查；多因時期過短，材料並未調查完全，因之未加整理。

三，將來之調查計劃

關於本院過去調查工作可以說是沒有什麼循序漸進之實施，沒有什麼相當的通盤籌劃。今為勵行工作計，將來應當如何進行，茲就作者所見，略述如下：

甲，工作目標：

一，從社會調查中，將中國政治，經濟，教育或文化各方面，以科學方法加以有系統的分析，以便作成鄉村建設復興民族之具體實施步驟或方案。

二，從鄒平社會調查作起，推而至於山東全省，以備將來鄉村建設事業推行全省之依據。

三，與外界社會調查機關及調查統計專家取得聯絡，以便在學理及實施上，收切磋商討之效。

四，調查本院在鄒平及其他各處工作實況，以便考核而資改進，貢獻於社會，藉資參考，以便一般從事社會改造的同志，以利工作之進行。

乙，工作原則：

一，務先在可能範圍內逐漸進行，由簡入繁，寧缺勿濫。

二，在調查工作上應由普通而專門化；由專門而普遍化。

三，在調查方法上應用直接派員調查法，以期材料之正確。

四，在調查所在地，對於該處民衆領袖，應有相當聯絡，以資協助。

五，工作人員應以精細耐勞，刻苦自勵，以求增進工作效率。

六，對於本院學生受調查統計訓練時，應導發其興趣，及重視此種學科之觀念。

丙，人員組織：

在修正之本院組織大綱第十一條規定：「本院設社會調查部，置主任一人，調查員二人，練習員若干人，秉承院長副院長辦理社會調查事宜」，並且規定：「調查部主任及調查員均兼本院教員，負指導學生作業之責」，在作者以為我們所負的使命甚大，而工作人員規定的似乎太少，最低限度應再添調查員若干人，統計員若干人，及編輯員若干人，以收分工合作之效，其組織系統，應如下列；

山東鄉村建設研究院
　社會調查部
　　主任 —— 部務會議
　　　調查組　統計組　編輯組

丁，進行事項：

本部進行事項，當然本着我們的工作目標，工作原則前進，至於詳細的進行事項，現在暫不一一述及，我們打算作完一事，再說一事，覺着比較是踏實的，最近我們除整理舊有材料加以補充修正外，擬作山東全省各縣概況調查，不過這種概況調查是最簡單了，僅僅是將各縣方面的概括狀況，先調查一下，作一種線索；然後再逐漸進行較詳細的各種調查，茲將要着手調查的項目，略擬如下：

一，疆域——全縣面積，東西南北距離，四鄰縣名，及縣城位置。

二，地勢——山脈，河流，湖泊，土質，及地勢高窪肥瘠等等。

三，交通——道路種類，用具，費用，以及郵政，電話之設施。

四，沿革——歷代縣名變遷，主要事變，及縣址所在地。

五，古跡——歷代名人遺跡。

六，名勝——本縣有名風景。

七，氣候——最高溫度，最低溫度，全年雨量，風向速度。

八，戶口——全縣戶數，人口總數，男數，女數，平均每戶人口。

九，區劃——全縣以前共分幾區，現在共有鄉數，鎮數，村莊數。

十，政治——縣政府之組織，職權，各種職員人員，及全年經費若干，以及所屬各機關之狀況。

十一，教育——全縣各種學校校數，學生數，男生數，女生數，教師數，及教師待遇最高額，最低額，普通額，本縣全年教育經費若干，全縣學齡兒童數目，以及各種社會教育之設施。

十二，財政——本縣擔負國稅數目，省稅及各種雜捐數目，縣地方附加數目，以及本縣共有丁銀。

十三，治安——公安警人數，民團人數，聯莊會會員人數，以及各種槍械數目，全縣壯丁數目。

十四，衞生——本縣共有醫院，藥舖，中西醫數目，以及縣內民衆患何種病症為最多。

十五，金融——機關，種類，利率，期限。

十六，合作——種類，社數，及社員人數。

十七，耕地——耕地等級，每級畝數，及每畝地價。

一八，農產——[illegible]及價值。

一九，牲畜——種類，及每頭價值。

二〇，農工——種類，及工作待遇。

二一，礦物——有無某種礦物，及開採情形。

二二，商業——全縣商店數目，集市數目，及主要貨品。

二三，工業——工廠數目，出產品，銷售地點，每種價值，以及手工業狀況。

二四，出境貨物——

二五，入境貨物——

二六，民衆食品——主要。

二七，民衆信仰——全縣有何種宗教，及信仰人數。

二八，風俗習慣——全縣婚喪禮節，及民情厚薄。

二九，民衆娛樂——

三〇，其他。

上列項目太粗略了，我們還要編一種較詳細而有系統的大綱及說明的，不久即交由本省各縣之本院同學着手調查，如有同學不在本縣的，我們打算函託各縣縣政府第五科負責辦理。至於將來是否能調查完善，我們也不敢預期；不過無論如何那非試辦不可。此外對於本部經費，將來擬商請本院院長向省府請領專款，以便擴充調查事業，並且對於調查統計上的用具，也要添置了。（完）

社會調查的起源及其發展概況

言心哲

社會調查的起源，可以追溯到法國勒普來氏（Frederic Le Play）（一八〇六——一八八二）勒氏曾用記賬方法，調查歐洲各國勞工生活，並創立實地觀察方法，考察當時工人家庭狀況。他以為家庭為社會組織最簡單最普遍而最重要的單位，其功用與關係，應加以研究與分析，其所著歐洲勞工（Les Ouvriers Europeans 6 Vols 一八五五）一書，於歐洲法德等國社會學界之影響頗大，但勒氏的研究，偏於純學理的調查方面，他的高足弟子如德莫蘭（Demolins）輩，雖曾光大勒氏的調查，修改其方法，然仍未越出社會學理調查的範圍，故今之言社會調查歷史者仍多以英人蒲士（Charles Booth 一八四〇——一九一六）之倫敦人民的生活與工作（Life and Labour of the People in London）調查為嚆矢。該書計共十七卷，一八九九年至一九〇三年出版，為後世社會調查的模式。蒲氏的倫敦調查，一部分雖受了勒普來歐洲勞工一書的影響，但其性質，偏於實用方面，調查範圍亦較廣大，舉凡人民收入，勞工狀況，住宅，衞生，娛樂，教育，宗教及地方行政等皆涉及之。繼蒲士而起者有龍脫利（Rowntree B. S. Poverty A Study of Town Life London 一九〇一）其人，其調查規模雖較狹小，而能證實蒲士調查所得之結論，其功亦不為小。英國的社會調查，至今仍多墨守蒲士所定之模式，此點在斯密所編的倫敦生活與勞工新調查（Smith H. L. New Survey of London Life and Labour. King. London. 一九三一——三二，三Vols.）。書中可以概見一斑。

而現在社會調查事業，雖發源於英法，要推社會調查最發達的國家，要推美國，美國自一九〇九年的匹茲堡調查（Pittsburg Survey）及[illegible]年的春野城調查（Springfield Survey）先後發有美滿結果以後，美國社會調查的發展，大有一日千里之勢，截至一九二八年一月一日為止，據伊登（Eaton. A）同哈禮孫（Harrison S. M.）的研究，美國各項社會調查，已有二千七百七十五種，其中屬於特殊調查有二千六百二十種；屬於普通調查僅一百五十四種。在一百五十四種普通調查中，有八十二種是關於都市方面；七十二種是關於農村方面。自今而言之，美國社會調查，當在三千種以上，此於美國都市及鄉村生活的改進，甚有關係。自林德的中鎮（Lynd. R. S. and H. M. Middletown. New York. 1929）問世以來，美國的社會調查，另闢一新的途徑。林氏的貢獻，不在原理的獲得與方案的擬成，而在各種經濟，政治及社會勢力中，盡情描述及分析社會變遷的歷程。中鎮一書，文體雖近通俗淺易，而於社會調查方面實獨創一格，其中所採用之方法，有如人類學家之研究初民社會一樣，來研究美國一個市鎮的人民生活方式，其優點在能顧到縱橫錯綜的社會情形和其相互關係上面，非如前此社會調查之板滯，僅注意數字的枚舉，不重視實質的分析。

中國的社會調查的開始與發展與歐美各國相同，起始只有少數學者及社會事業家的提倡，繼漸為學術團體所注意，終為政府機關所採用。中國的社會調查，發端於北京。民國三，四年間，北京社會實進會曾調查北京三百餘人力車夫的生活狀況。民國六年間，美人狄特莫（Dittmer. C. G.）曾指導清華大學學生，調查北京西郊一百五十九家農民的生活狀況，此為中國社會調查的嚆矢。民國十年間，甘布爾（Gamble S. D.）同步濟時（Burgess）調查北京全城各種社會概況，有北京社會調查（Peking, A Social Survey, george H. Doron Co. New york 1921）一書刊行。此為中國全城社會概況調查的濫觴，可與李景漢編之定縣社會概況調查（中華平民教育促進會發行）及卜凱等之農村調查（Buck, John L. chinese Farm Ecomomy The Commercial press. Shanghai. 1930等）先後並稱。至今我國學術團體，政府機關及私人方面所作之調查甚多，不及一一備述。總之，我國的社會調查事業，自民國十四年北平社會調查所（現已與國立中央研究院社會科學研究所合併）及中央研究院社會科學研究所之設立，以及各大學社會學等系的提倡，久已獲得中國學術界之承認矣，目下國內從事社會調查事業者頗多。預料將來更有長足的進展。

新書介紹

農村家庭調查　商務印書館出版　定價四角　言心哲編著

本書主要資料，為江蘇江寧自治實驗縣二百餘農村家庭調查報告，並將其所得之結果，在可能範圍，與國內其他已有調查，綜合比較，求一我國各地合計之總數或平均數。全書計分六章，第一章緒論中略述調查的緣起，經過，方法與範圍，及江寧縣土山鎮概況。他如農家人口，財產與收入，生活費用，教育，衞生，宗教與信仰等，皆有詳盡之分析與統計。末章我國各地二千八百五十四個農家生活程度的比較，尤為不可多得之資料。卷首附有江寧縣全圖，全書計統計表八十餘個。

小格廣告

建都皮鞋皮件製造商店
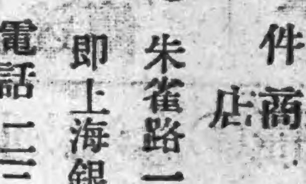
朱雀路一一三號
即上海銀行大廈
電話二二四〇三號

留日牙醫陳淑娟介紹
林森　孔祥熙　朱家驊　于右任　鈕永建　陳公博　丁超五　曾仲鳴
院址國府東首漢府街十五號

贈送龜齡片
龜齡片裝在美麗金盒內
珠江路四〇七號即洪武街金城藥房

亨得利鐘表眼鏡唱機
同業公認薦利領袖
千種百樣　包羅萬象　品精價廉　天下知名
地點：黑廊街第一行　花牌樓口第二行　大行宮第三行
向本行購表鏡可享亨利號特別優待

女醫師程立卿
專治婦科　精醫不孕　老手接生
醫所楊公井二六號
（本處編印防毒常識及救護方法奉送）

白雪
質細香清　色白如玉　數之丰神秀逸　宜喜宜嗔　有瀟灑出塵之風致
注意
連續購用白雪
永和實業公司出品
南京分公司仓沙井　漢口分公司花布街
各處均有售

一九三六年新型文藝先鋒作
龍爭虎鬥
一嚳著
每冊定價一元實售七角
京市各大書局均有代售

淋病良藥
濁必靈

北平永信成
皮貨
駐京地址太平路新國民旅館內
電話二二三一七

德國生毛

大批油桐苗出售
另有詳章　函索即奉
南京板橋鎮茅南郵農場啓

首屆一指
命相課
經驗四十年
趙半仙
批命之純熟

中央日報副刊

第三八五

每日專論

我所到過的幾座圖書館

雲雁

最近兩年來，跑過的地方倒也不少，上海用不着去說，南京住了半年，北平住了十個月，最近又到了東京。我的東跑西走並沒有固定的目的，只想着看看各地的文化的情形，因而對於各個都市的圖書館是特別留意的。這裏所見到的一點，也許有不很確切的地方，但是絕對沒有說一句謊話，一切都可以負責的。

大學時代的四年，在上海，自然從上海說起。上海除了自己出身的大學外，我去看過書的有工部局圖書館（The public Library），文廟的市立圖書館，聖約翰大學圖書館。和在一二八前被砲火焚燬的東方圖書館。別的大學圖書館，不曾進去過，因爲自己讀的是文科。

我讀的那雙大學是私立的，書籍當然不能很多，但是西洋文學的書倒還好。工部局圖書館在南京路，它是專門爲外國人而設的，所以中國書絕對沒有，然而中國人要是有人介紹，交了一季三塊錢的入會費，也可以去借書，我自己一度做過會員，但也只做過三個月就不再繼續下去了，因爲書實在不多，而且大部是很老的，偶爾看到O'neill的戲劇，即可說是書架上的點綴品，要研究學問實在不夠。文廟圖書館是市立的，但因爲是通俗的性質，根本說不上什麼，西書是絕無僅有，外國雜誌雖有幾本，但也很少。東方圖書館當然是最豐富的，不幸這僅有的文化機關，竟燬於砲火，中國自己的古籍，損失當然極大，但若說到西書，也不見得多，而且一部分被商務印書館的職員借去的，歸還是遙遙無期的，可是現在已經沒有了，也不必再去說它。聖約翰，是教會學校，中文書在書架上我不曾見到過，或者在另外一座房子裏，西書部分「聖書」可不少，其他也說不上什麼，老實說，「聖約翰」所注重的是語言，要說在裏面得到高深學問是不見得的，只要看它的圖書館裏的書便知道。總之，上海雖然是中外人士雜居的地方，它雖然是世界的一個大商埠，然而它所代表的是商業，不是文化！

南京當然祇有中央大學的圖書館。它一方面因爲是國立的，同時又有歷史上的關係，因此在南方可說是最完備的。房子既高大，制度也很好，就不是中大的學生，也可以去看報，看雜誌，只要你不借出來，在閱覽室裏還可以借書看。這一點是中大圖書館最好的，無書讀的人也可以得到實惠，貧苦好學的人更是感激不淺。可是也有它最大的缺點，學生借了書去老不還，一本書借去也許放在他那裏三四年不一定，第二個人，要看就只好向隅了。同時教授借去也總不肯歸還。我去借過Braudes的W.Shakespeare，說已經借出去三年了，沒有來還；我又去借Bradely的Shakespearian Tragedies，又說被一位教授借去多時而沒有拿回來；關于莎氏比亞的參考書，就只有這麼幾本，那麼中大英文系的學生要想參考，又往那裏去借？這不過舉其一例而已。

中大圖書館的書當然是多的，然而堂堂的一個國立大學，新文學的書却極少！徐志摩是已經死了，是否已經「蓋棺論定」我不敢說，但無論如何他的作品在國立大學的圖書館是應該有的，可是我們去看看，可找得到「志摩的詩」？或者他的散文集「巴黎的鱗爪」？其他的作家更不必去說。我們認爲一個圖書館是不應該有偏見的，要是在文化上有關係的書籍，就應該購買，Joyce的Nysses同樣的在中大圖書館有幾本，它們雖是小說，然而因爲洋書，而且禁止過的，價錢可不輕，這不能說不是浪費，然而少買這樣的書一册，就不知道有多少新文學的書可買了！當然，新出版的書籍是「汗牛充棟」，不能盡買，但是重要的作品，重要的翻譯，那是該有的。西書也不十分充足，但有這樣的成績也已經算好的了，此外每系有它一個小圖書館，是從大圖書館裏拿去的，但它的辦法沒有北大好，北大也有分系的圖書館，但它是將各系的書籍完全放在系圖書館內，不再送回去，這是最方便不過的，可是中大則由教授的意見，拿那幾本放在系圖書館內，不久又搬回大圖書館去。因此系圖書館得不到極大的功效。

中大的雜志室也很寬大，你跑進一看真會嚇呆了你，至少總有一千多種的刊物。可是仔細一看，却又叫你失望，它們大都是沒有什麼可看的，公報和各機關的報告佔絕大的多數！我並不是說這些報告沒有價值，乃是說普通外面流行的雜誌反而沒有。比如說：「文學季刊」「文學」，「世界文庫」，「人間世」這一類的讀物，中大的雜誌室裏是找不到的。它看不起新文學的雜誌和看不起新文學的書籍一樣。然而文學這東西不一定讀文學的人才愛看，普通讀政治法律的學生也要看，每年又化不上幾塊錢，然而就免得學生自己拿出錢去買了，何况雜誌一類的書籍，如培根在「論讀書」上說的，原只有吞下去的價值，又何必使學生增加這種的負担呢？西文雜誌也有數百種，這筆費倒也不小，可惜看的人太少了。要之，中大的圖書館是完善的，雖然較不上北平的幾個圖書館，可是比上海的要高出十倍了。

北平我去過燕京，師大，清華，北大和北平圖書館。師大書不多，燕京沒有詳細調查。清華不像圖書館，好，而且西書是全國最豐富的，要是一本西文的書，在清華大學圖書館裏沒有，我想就不必再到別的圖書館去閱。比如說但丁的「新生」，怕就祇是清華大學有。可惜中文書也不少，雜誌也很好，只可惜是本校的學生，不能去看，這就比不上中大及北大的方便了。北京大學是新文化發祥地，房子雖不大，而且第一院很危險，可是你只要跑進北大的校門，就有了一種自由的空氣，你去聽課是自由的。就會感到一點偉大的精神。你跑進各系的圖書館去，那位管理員對你也很和氣，你要那本書他就給你。你也很沙灘，你要看那一系的書，牛津裝的都很有人說，你用不着去找它目錄，那是Open-Shelf System，看了不說別的，它一系的書的知識可就增加了不少。各系的教授下午都有在圖書館值日的，所以你隨時上的接待室就在圖書館，有問題便可以去問，可惜新造的圖書館那時還不會落成，現在已經好了，書籍能夠再多添一些國內外重要的書，那便是一個理想大學的圖書館了。

北平最大的圖書館要算北平圖書館了，在北海的旁邊，屋子是北平最宏大的，最漂亮的一個了，空氣極好，光線充足，稱它是一個公園，並沒有說謊，看書看厭了，時在周圍的空地上走走，看看水，看看對面的白塔，看看御橋，看看五龍亭，其實在圖書館裏也一看，房子全像一座宮殿，而有一個女僕跑到北平圖書館的外面，她的小姐告訴她說，「這是圖書館，」她很羨慕着說，「要是我能夠讀書的，自然進去不肯再出來！」可以我就，再看書也有，但是只要先交飯錢，還可以一直到晚上十一點鐘出來，……

中原唯一大報
河南民國日報
社址—開封省黨部街
電報掛號二四八〇
紀載翔實 消息靈通 議論公正 副刊精粹
價目低廉 銷路廣大 廣告效力 普遍華北

報資郵費
國內 每月八角五分 全年八元
歐美 每月三元七角 全年四十二元六角
廣告刊費
每方吋每月二元 長期另議

利國利己 建設大業 致富良機
航空公路建設獎券
第拾七期 十二月六日開獎
一等獎一號 獨得洋二十五萬元
二等獎四號 各得洋五萬元
三等獎二十號 各得洋一萬元
四等獎一百號 各得洋二千元
此外尚有獎額三萬餘號
售券處 四明銀行 城內楊公井 下關二馬路

購時請指定亞司令老牌勿聽混價店家用雜牌混售

亞司令老牌燈泡。和雜牌比較起來。不是光亮增加。便是電費減省。價目雖稍貴。始終最爲合算。前次本公司用光度測量器試驗。二萬餘户。一致証明。事實俱在。不作空談。

上海中和燈泡公司
營業部四川路一一〇號二樓

陳根源向徐少炳君道歉鳴謝並鳴謝王炎生先生啓事

談最後目的（道誠）

世界上沒有比意志自由更愉快的事，尤其是意志達到了最後目的。

最後目的的確，在沒有達到所理想的最後目的時，最後目的的憧憬，眞夠愉快，無上的愉快。但，最後目的的達到，是難以如願以償的，縱是達到了最後目的，新的目的又在展開，繼續不斷的展開，那還有什麼「最後」的目的呢？

須知所謂目的，不過是一個有方向的標記，所謂最後，不過是某一個階段的終點而已。世界上決沒有一個最後的目的標識地，讓人達到以後便一切皆到了盡頭的；因爲時間的連續性，空間的無限大，人類希望的無止境，才形成一個無「最後目的」的事實。

所以一切事業的成功，原是段落的成功，一切意志的達到最後目的，原是達到某一個階段的終點，我們從沒有聽過一個垂死的人說：「此生足矣，因爲我的事業已達到最後目的」。不過有些例子，似乎最後目的是有的，譬如志在殺除阻擾其事業成功的人，用斷然的手段拿自己的生命和他硬拚，一旦成功，所謂最後目的的是達到了，但是仔細想來，仍不過是一個階段的終點；因爲他如果沒有與被殺者偕亡，一定又有更前進的目的了。

時間，一刹那一刹那連續的前進，希望，緊跟着綿延的時間奔跑，所謂最後目的，是無窮無盡的，我們祇有一點一滴的向前努力。古人說：「生無所息，」就是這個道理。

有賴於良好的批評家——偉大作品的產生（雲飛）

文學的批評與創作，是不能一致的。有些人長于創作而不長於批評，又有些人長于批評而不長于創作。例如柏林斯基，他就是一個批評家而不是創作家。

批評家正如一個指導者，一個指南針，批評家指示創作家應該走向那一條路，同時創作家應該在批評家指示之下，向前努力。——這樣，好的作品，偉大的作品，自然不難產生了！

如今，中國的文壇上最缺乏的就是批評家，因此許多作品都沒有被遠識的批評者衡量過，有些作品的價值當然還在隱藏着，未被發現。諾爾特(Matthen Arnold)說：批評含有判斷，比較，（或分類）和鑑賞的意思，那麼，現在的中國批評家是否對于某種作品的批評，已經經過了這種程序嗎？

我們也常常看見許多批評的（其實也就是印象式的）文章，這種文章，多半是憑自己的主觀，站在自己的立場上來批評的，當然這是不足以當作創作家的準繩的。

我們在這裏，很希望文壇上多產生出幾個有見地的批評家來，站在客觀的地位，領導着所有的作者指示着他們應走的方向。

總而言之，許多人鬧着：「中國爲什麼沒有偉大作品的產生」的問題，其實我們首先要明白文壇上必需要一個指導者—最有權威的批評家—然後才有偉大的作品出現，這正如法國有了委爾曼(Villemain)尼薩(Nizard)他們的文壇才能興盛起來一樣。

批古詩源（顧嗣立俠君遺著）

▲擬蘇李詩

蘇李雜詩，雖總雜寡緒，而渾朴可詠，固不必二君手筆，要亦非晉人所能辦也。如「人生一世間，貴與賤同俱；」「紅塵蔽天地，白日何冥冥；」「招搖西北指，天漢東南傾；」「短褐中無緒，帶斷續以繩；」「瀉水置瓶中，焉辨淄與澠；」「仰望雲中星，忽若劃長帷，」彷彿河梁間語。

▲魏武帝短歌行

曹公莽莽，古直悲涼。子桓小藻，自是樂府本色。子建天才流麗，雖譽冠千古，而實遜父兄。何以故？材太高，辭太華。

▲魏武帝觀滄海

相如上林云：「視之無端，察之無涯，日出東沼，月生西陂。」馬融廣城云：「天地洪洞，因無端涯，大明出東，月生西陂。」揚雄校獵云：「出入日月，天與地沓。」皆與此相似，然曹氣較壯。

集諺對聯（彈敖）

父殺人，子行刦；馬喫穀，牛耕田。

莫傍人家大腿硬，緊防自己對頭多。

到甚麼地頭說甚麼話，做一日和尚撞一日鐘。

四十五里罵知縣，一百六日逢清明。

雷打急了，朝樹上指；天倒下來，有長子扛。

積穀防飢，出門問路；殺人塡命，喫酒還錢。

秋在黃山（左君）

屯溪之夜：上街買土產，靜坐聽江聲。

二時的車到了，逕往屯溪，這車很藝術化，座位沙發分前後，舒服得很。窗簾經風吹雨洗帶着淺藍色，別有風致。四時抵屯溪，這是皖南的一個重鎮，現在交通皆甚便利。杭徽公路直達，將來江南鐵路直通，發達是在意料中的。下車後，與軍警一張名片免檢查。王君同車回屯，我一面將小箱交與黃山旅社接客的人，一面同王君到建築中的屯溪公園。到旅社，前面就是漸江，住一間最大的樓房，佈置設備與京滬大埠無異，只多一「馬桶間」。下臨漸江，面對峯巒，浣衣聲裏，漁火光中，風景如畫！叫了兩樣菜獨酌，晚間去訪王君，同上街買屯溪特產的茶葉，梨子。街道全以大青石鋪成，很平坦，狠寬，燈光太少，最怪的，屯溪沒有一輛黃包車。隔壁是六路飯店，聽說狠好，我住此是由這旅社的老闆姚沛然君介紹來的。回旅社以後，寫日記，整理詩稿，並沒有關。抽一張凳子坐在平台上，靜聽江聲，這種幽寂的詩境，越是在長途孤單的旅況中，越容易領悟到他的眞趣。假使一個人能在每天笑一次，靜坐一次。對于他的心身定多裨益。一個人的生活環境變換，不獨可以獲取新的資料，而且可以產生新的生命。（圖爲屯溪車站）

題畫補談（業輝）

畫亦多術，有記憶畫與寫生畫兩種。「故鄉見說非人境，山水如何得復佳？重把舊遊摹一過，客思姑與慰天涯！」此題記憶畫詩也。

見陳樹人先生所繪清遠峽圖。容大塊君題潼關烟雨云：「北上南旋西復東，關山南渡太匆匆。滿城烟雨撩清興，收拾潼關入畫中。」則爲詠寫生畫之什。

逸園女士題畫集，詩筆空靈，有目共賞。如題溪山曉霽與小橋看月云：「五更山鬼訴煩冤，一曉起尋聲到水源。昨夜一溪涼雨過，亂泉嗚咽澗潺湲。」「星斗如沉樹若浮，夜深獨立小橋頭。一湖明月前村犬，遠吠聲聲落澗湫。」詩中寫「雨過昨夜」「犬吠前村」，繪影繪聲，直透紙背。眞不易才也。

「我亦人間失母人，秋庭題畫更酸辛！拒霜紅後花如昨，率野黃時草不春。經國四方成晚孝，爲兒一日識天倫。固知錫類君能及，應念征夫各有親。」此黃晦聞題秋庭晨課爲汪季辛作也。（曾載本報詩欄

孫傳芳軼事（黃華）

十餘年前，長江各省人士，頗有倡爲地域主義者，一時蘇人治蘇，皖人治皖……之呼聲，甚囂塵上。南通張季直主張：「但問賢不賢，不問蘇不蘇」，原爲顚撲不破之論，亦僅受人指摘，潮流所及，頗足移易視聽。故盧子嘉（永祥）督浙之時，自承祖籍寧波，孫馨遠（傳芳）繼之，又自言原籍爲餘杭，實則軍閥割據地盤，有腦大之部隊爲後盾，即非土著，孰能傾之乎？猶憶馨遠雄踞金陵，自稱五省聯軍總司令，旅寧浙人之熱中者，居然藉名聯絡鄉誼，擇期在四象橋浙江會館，開會歡迎，款以盛宴。馨遠欣然命駕，自稱鄉末，酬酢應接，言笑晏晏，飲量甚宏，盡白蘭地可一瓶。偶入圍便旋，燕趙衞士，左右環侍，不離跬步。事隔十年，不意死於婦人女子之手，當亦夢想不到者也。

馨遠原配張氏，濟南人，出身寒素，適孫以後，始名連芳，殆以喻雨芳之連理也。馨遠起家偏裨，驟躋專閫，惠及裙帶，舉不避親，外戚椒房，用皆顯貴。連芳女士頗信因果，自謂「翁姑與父母，每遇善舉，雖節衣儉用而不稍惜，勸鄉鄰親友，必竭其力而行之。及余屢獲佳報，夫貴子繁，兄弟俱顯，均先人之遺積，至余而享之。飲水思源，實不敢忘善舉。」故斥資印刷「救急經驗良方」數千册，施送病家，廣結善緣。情乎馨遠所部李寶章之大刀隊，在閘北誅夷黨人，草菅民命，女士不能於枕畔相機諫阻，設法消弭，旣種惡因，宜受慘果，是則可爲扼腕者已。

因記觀瀑道人（卽林庚白）所輯「人鑑」，曾謂孫馨遠乙丑年當死於非命。孫雖不死於乙丑，而卒死於乙亥，是亦不可解者也。

干役集（東史）

魚肉家常隨分宜，酸鹹異味幾人知。舞鏗鏘咀新陳炙，斗憶青梅煮酒時。（題彈敖師吾炙錄）

悲懷欲遺亦多方，鹹俗文光萬丈長。座有當年鼓盆客，矐然白首痛人亡。（讀梁漱溟悼亡文）

倉門未老氣豪橫，出水有花無限淸。此事自關人國瑞，一花四蹈濯秋晴。（題向寬度爲軍需校院繪瑞蓮四蒂圖）

清濁誰能兩派分？洪流汨汨幾山雲！嘉陵江上人發土，可有殷墟甲骨文？（偶書）

按叢葭集「拒霜」一句下，注云：年九歲，平旦必視圖云：「季辛自跋習字於中庭，母必臨之。日以爲常。秋晨蕭爽，木芙蓉娟娟作花，藤蘿蔓於壁上；距今三十年矣。山堂肆考：木芙蓉，一名拒霜」。余謂先生此詩，精心結撰，自屬無懈可擊；而「拒霜」一聯，尤爲工穩絕倫。（完）

天明案（二九四）（恨水）

第二十四章　開始捉妖

却是那先生爲人很好，悄悄的走到了各人面前，笑嘻嘻的道：你們不必害怕。剛才因爲那個姓王的口是心非要想脫逃投妖。這種人留在這裏，不過是擾亂人心，讓好人受連累，把他斬首，倒是替你們輕了一種累了。說過了這一遍好話，大家心裏，又算安定了一些，於是又三個一班，五個一班，各回到房裏去安歇。糊裏糊塗，不覺就到了晚半天了。有那看館的伍卒，向每間屋子裏送進幾碗飯來。照規矩，每人是一平碗。據說，這也是天父規定的，以爲世人多吃糧食，無非是白糟蹋了，每兩司馬的館裏，每個禮拜，是二百斤米。兩司馬是二十五人，只好每人每日分一斤米。五七三十五，二七一十四，共是一百七十五斤。二百斤米，多餘二十五斤米，正好二十五人，七天當餘一天的糧食。這二十五斤米，夠什麼用的，這都是兩司馬大人，念你們新兄弟可憐，買了米給你們吃的，你們吃了這飯，應當感謝大人的恩典。大家在這天驚風駭浪的當中，剛剛安定了一點神，那裏還有心吃飯，所以雖只是一碗飯，這也就很可以夠飽的了。飯吃過了，天色已黑，大家也就準備安歇。因爲各屋子裏，人多少不定，沒有床鋪，只是在地上酒了些稻草，館裏將民間搜羅來的被褥，全鋪在草上，大家和了衣服，捲着稻草，就在地鋪上睡。爲了小心火燭起見，各屋子裏是沒有燭火的。大家在黑暗裏，摸索着躺下，不看見同伴，也不敢交談。可是也就安然入夢。不到一個更次，忽然火光一閃，只聽到喊聲：查妖查妖。大家就全知道這個妖字是催命符，加到誰的頭上，誰就沒命，那守舍不久的靈魂，被這喊聲叫着，又飛出去了。

當舖（西）

我小時候，進過蒙館學校。我每天到那個學校裏去念書的時候，一定要走過一家當舖，每天來回四次，弄熟了，當舖裏的人也知道我是誰家的孩子了。有時辰光早，或者小心眼裏順心要賴學，就邀幾個小玩件到當舖裏去踢健子，跳繩，拍皮球，舖裏的人從來沒有討厭過我們，他們對我們有說有笑，所以，到後來，那裏簡直成了我們的遊戲場。

記得那家當舖是很大的，進入那石庫門後，還要走過一個天井，才到櫃檯。每次我在那兒玩的時候，總看見許多人進來做買賣。我當時還不知道當舖是作什麼用的，我還以爲和平常的店一樣；那個櫃檯高高的，我也看不清裏面倒底買些什麼東西；有時我要提起腳來看，或者要人抱我起來看，夥計就說：「不要看，不要看，孩子看不得。」我恨極了，賭着氣說：「等我大了，第一要跑到你這兒來買東西，看你敢不賣給我。」

後來，我長大了，我開始知道當舖是一個體面人所不去的地方，我再也不敢再踏上那家的石庫門了。雖然它對我是那麼親熱的，它曾經給過我許多快活的時光，但是，現在我怕它羞辱了我，使我要遠遠的離開它。

有一次，我媽在曬舊衣服，那麼一大堆。一個同學看見了，她對我說，幹嗎不把這些舊衣服當了，做新的，年年費這樣大的勁去晒，眞是自討苦吃。我想，這那兒成話，那有好端端的人家跑進當舖的；卽使吩咐下人去，但怎好意思對下人開口，豈不被別人取笑？一種虛榮的自尊心使我願意犧牲這許多無用的衣服。一個人長成了，多少要帶上些虛僞，像孩子時的那種自由，那種潔白，是不可再得的了。

詩酒名家顧俠君（景光）

連日讀本刊顧嗣立先生「批古詩源」遺著，爲之色然喜。按先生字俠君，長洲人，爲清初名詩人。性嗜書，尤耽吟咏。清聖祖南巡，以獻詩召入書館纂修，留北京十年，壬辰始賜進士，入翰林。乙未放歸田里。嘗註溫飛卿韓昌黎詩行世。又蒐輯元人詩集，自元遺山而下，都三百家，凡四集，合千二百卷，次第刊布，借鈔之費，梨棗之資，計達數萬金，所著秀野草堂詩集，一本天籟，而又能擷漢魏之菁華，挹唐宋之異彩，天才學力，兼而有之，卓然爲清初大家。豪於飲，所至立酒人社，家有古酒器三，大者受十三觔，次十一觔，又次九觔，命曰三雅。每與人飲，輒先盡三雅。且署其門曰：『凡酒客過門，延入，與三雅詰朝相見，決雌雄；匪是者毋相溷！』而終其身無與抗者，因有「酒帝」之目。社友方觀文，差足與之相抗，年又最少，因號「酒皇后」。至莊書田繆湘芷以次，則稱南相北相。一時傳爲盛事焉。本刊所載先生之古詩源批，未見刊本，彌足珍貴，與王雨謙先生之北游記，可稱雙絕。近日坊間盛行翻印珍本叢書，若此兩書，實有刊印單行本必要。未知編者以爲然否？

明遺民 王雨謙北遊記（寄侯錄）

初十日，晨光內小雨霏霏，行過鄭州，則州舊址也。有土城，路存往來處左右泥峙，則郭門矣。予崇禎七年過之。此地每年當四月爲市，越數十日，天下大賈畢集，凡意外奇珍，與瑣瑣屑屑，至無不具。維時梨園，青樓，茗社，酒爐，悉如一大都會。是年有一千里驛，毛骨特異，始出轡時，方墨墨如漆，迨風入四蹄，躍澗突險，則汗淫淫珠迸，而黑毛卷然，則復疑于豐雪。當日無能知之，竟不售而去。三十年以來，幷未聞此勝市矣。出土門數里，則爲昭君由荊門避亂北徙僑寓處。紫臺朔漠，月明下環佩空歸，定當聞太息之聲，則立馬久之。行三十里，過一長堤，貫南北可十里許。一橋中臥，大川滔滔以過。蓋此水從上谷來，東走天津，橫被兩湖，浩淼將數十里，土人呼佃田也。佃田者，水則爲湖，乾則可田。青草蘆荻，菱荷相亂，藏岸裹濤。夾垬合抱古柳數百株，纓帶川陸，助其森寒。漁舟雜出其間。水路曲折，紛歧，綠林豪客，故其得意處也。

人事欄廣告

洋房招租
大悲巷四號新式洋樓一幢大房拾二間平房六間光線空氣極佳交通便利曬台自來水電燈全租金極廉請至珠江路六五五號或電話二一七一四接洽　房主陳福興砂石廠謹佈

招租
本京高樓門八十五號門牌內有西式樓平房二十二間連同花園草地金魚池竹園菓園一律出租清雅幽靜四季咸宜極合上等住家之用租價從廉全租分租均可如合意者請至建康路（卽奇望街）江蘇銀行面談或以一二一三三九電話接洽亦可

湯山風景區新建住宅出售
茲有坐落湯山京杭國道旁新建住宅九間面臨湯山風景幽秀所有房屋均已廉價租出每月收房租卅餘元因管理不便擬連同花園基地二畝三分三厘廉價出售欲購者請至湯山上街頭三○二號洋房內接洽或逕函南通東公園與產主孫仲威接洽

王任安啓事
茲因過江遺失津浦路局七○八號證章一枚除呈請補發外特此登報聲明作廢

西式樓房選租
茲有鼓樓傳厚崗拾號新建洋房一座上下三層計房拾八間廚房下房汽車間花園俱全電燈自來水衛生設備完全美化且交通便利租買皆可如有合意者請至該宅面議可也

樓房招租
中央黨部後觀音菴九號獨院樓房一座正房四五間四空臨空空氣新鮮租金六十餘元合意者請至馬家街十九號儲姓接洽

沈如升啓事
句容部人於二十二年及二十三年兩次向南京大行宮郵政儲金匯業局儲金五百元整墾[?]有第九九三八號存摺突於本年十月二十九日在句宅被賊竊去除覓具鋪保並用原印鑑向郵局聲請補發副本外特此登報聲明前項被竊存摺作廢此啓

遺失聲明
茲遺失方形象牙篆文王廷問章四字圖章一顆卽日起該章聲明作廢　王廷問啓

電話出讓
茲有二字電話機出讓如有願要此機者請與石鼓路一○九號汪君接洽

新建樓房八宅選租
地點大中橋東光華門內大光路利業邨有西式雙開間二層樓房計正房六間下房三間洗澡間一間電燈電鈴紗門紗窗自來水衛生設備汽車間廣大花園一應俱全租金每宅月租六十餘元管門人領看大光路七十一號張宅接洽

R.DEITCH **雨衣**
橡皮　軟皮　布　麂皮　種類繁多　顏色齊備　男女老少各裝皆齊　請維臨　靜安寺路同孚路角三七六號　選擇毋任歡迎　林繁

法文夜班招生
時間七至九時教授初步法文學費每月四元報名下午五至八時報名徵費一元開學作爲學費地址細柳巷三三號章寓校址馬府街十二月四日開學

遺失圖章啓事
啓者敝人有陽文韓菊生三字小方形牙章一塊于日前遺失特此聲明作廢　韓菊生啓

解除無乳之煩惱

速購

愛蘭百利代乳粉

乳母缺乏乳汁，僱用奶媽又多危險，不若採用十全十美之愛蘭百利代乳粉較爲可靠也。愛蘭百利代乳粉並非爲普通奶粉，此乃專爲嬰孩而特製之食品，成分與康健之母乳相等，故嬰孩食之消化極易，發育極速，確爲市上最安全最可靠之代乳粉。更分第一號第二號第三號三種，適合嬰孩各時期不同之需要。

各大商店藥房均有經售，計有大罐小罐二種，可以任意選購。

附郵票一角並說明嬰孩年齡寄上海郵政信箱八一三號當卽寄奉樣品一份

最新出版　滌欽二十年詩編　周滌欽先生著　本報發行課代售

周滌欽君，博覽羣書，雅善文翰，尤邃於詩，爲現代有血性有肝膽之一人。故發爲詩歌，浩氣縱橫，瑋辭紛陳，使人易閱之驚心動魄。今春值其四十生辰，朋友爲刻其詩以爲壽，由周佛海廳長署面，易君左先生撰序，詩與作者插畫，美妙無倫。各集均有當代名人題序。每册特價洋八角，外埠郵費掛號一角。

喉痛立除　而且味極甘美

愛蘭百利喉症糖性質溫純功效靈速如遇喉痛發炎燥或紅腫含一粒於口中徐徐融化立能消除婦孺輩畏於服藥者用此糖最爲相宜

各大藥房均有經售

愛蘭百利喉症糖